A Serie de Reformas Administrativas Que Se Vêm Realizando Nos Ultimos Tempos Constitue Um Symptoma Alarmante Nesta Epoca Pré-Constitucional

12 PAGINAS

Diario Carioca

Fundador: J. E. DE MACEDO SOARES

Anno VI — Numero 1.573 | Rio de Janeiro, Quarta-feira, 20 de Setembro de 1933 | Praça Tiradentes n.° 77

Bibliotheca Nacional
Av. Rio Branco

Conferencia Nacional de Protecção á Infancia

UMA ORIGINAL PEÇA ORATORIA DO MINISTRO WASHINGTON PIRES

Sr. Washington Pires

DISCURSO DO MINISTRO DA EDUCAÇÃO E SAUDE PUBLICA

"Senhores: Certamente é motivo de incompleto prazer para todos nós que não esteja a nos honrar com a sua presença o sr. Getulio Vargas incentivador maximo do movimento que ora se inicia em pról de melhores dias para a gente brasileira.

Entretanto, Senhores, é bem certo que se a sua presença não nos veiu honrar, a sua idéa está comnosco, ella é nesta hora o motivo em torno do qual se desdobrarão os nossos trabalhos.

Assim rendendo a mais justa e opportuna homenagem áquelle que nos convocou a esta assentada eu, por todos vós, vou ler a memoravel Mensagem do Natal, com que o sr. Getulio Vargas fez a conclamação do Brasil em pról do bem da raça que se ha de formar, para melhores destinos da nossa Patria.

"MENSAGEM DO NATAL — Aos srs. Interventores dos Estados:

Escolho este dia tradicionalmente consagrado á criança, para vos dirigir um appello, no sentido de dispensardes a maior attenção aos problemas concernentes á protecção e á saude da infancia, pois nenhuma obra patriotica intimamente ligada ao aperfeiçoamento da raça e ao progresso do paiz, excede a esta, devendo constituir, por isso, preoccupação politica verdadeiramente nacional.

Os poderes publicos, alliados á iniciativa particular e guiados pelo estudo attento e scientifico dos factos, têm no amparo á criança, sobretudo quanto á preservação da vida, conservação da saude e ao seu desenvolvimento physico e mental, um problema da maior transcendencia, chave da nossa opulencia futura principalmente em nossa terra, onde, mais talvez que nas outras, se accumulam factores nocivos á formação de uma raça forte e sadia.

O indice da mortalidade infantil é, na propria Capital da Republica, só comparavel ao das grandes cidades tropicaes da Africa e da Asia e, no resto do paiz, as cifras são desoladoras.

A hora impõe-nos zelar pela formação da nacionalidade, cuidando das crianças de hoje, para transformal-as em cidadãos fortes e capazes.

Desejando dar caracter pratico a esta campanha, que é quasi de salvação publica, deveis desde já, nesse Estado ir congregando os especialistas no assumpto, de forma a estudarem o problema, ampla e minuciosamente, em face das estatisticas e á luz dos ensinamentos da hygiene moderna. Para coordenar o esforço das diversas unidades federativas nesse sentido o governo reunirá, logo que possivel, nesta capital, um Congresso em que estejam representados todos os Estados. Tomando por base esses trabalhos preliminares, o Congresso fornecerá finalmente, ao governo federal os methodos e as directrizes a seguir, para favorecer e auxiliar todas as instituições seriamente empenhadas em promover o bem estar, a saude, o desenvolvimento e a educação da criança, desde antes do nascimento, pela assistencia á maternidade, até a idade escolar e á adolescencia proporcionando-lhes ainda os subsidios indispensaveis á promulgação de leis e regulamentos tendentes a realizar uma protecção efficaz á infancia, com segurança de exito. Cordiaes saudações. — Getulio Vargas".

O sr. Getulio Vargas, confiado nos esforços sinceros de todos vós espera que o magno problema, ora sujeito a estudo, alcance das vossas intelligencias e da vossa cultura uma systematização racional, sob que se coordene o trabalho capaz de conduzil-o na sua alta e admiravel objectivação.

Já me foi dado revelar de publico qual o pensamento que me orienta no exercicio da commissão de ministro da Educação e Saude Publica: como mero e transitorio auxiliar da administração publica, nenhuns empreendimentos meus serão meus, senão dentro da formula de que não saio, de ser apenas um componente do Governo Provisorio, deste todo que se não póde dividir no seu programma e na sua acção. Assim, não haverá de ser uma tendencia pessoal, e sim, a harmonia resultante da orientação unica de governo, na ordem geral, que colorirá e definirá um rumo seguro impessoal e benefico as conclusões que certamente aqui serão alcançadas com brilho e segurança de vistas.

Senhores. Quando me foi dado presidir uma das sessões da IV Conferencia Nacional de Educação, em Nictheroy, em rapida synthese fiz a exposição do desejo em que estava de iniciar a organização de um apparelhamento technico administrativo, capaz de, com efficiencia e sem choques, conseguir, num conjugamento dos serviços da Saude e da Educação, a defesa que se fórma.

Não haverá de ser alcançado esse objectivo sem que o procuremos, quer no que respeita á Saude, quer no que diga á Educação, sob directivas sociaes.

Cuidando de fortalecer e tornar sadia a geração nova e bem a integrando nas suas capacidades e possibilidades, é que se terá preparado para amanhã um povo capaz de se conduzir victorioso.

Sem a responsabilidade directa e immediata, constante e crescente do Estado, nos problemas attinentes á formação da raça é á orientação social dos brasileiros, nós continuaremos sujeitos ao imprevisto e ao imprevisivel, effeito de uma anarchica multidão de factores que, desgraçadamente, pelas suas innegaveis influencias, vão retardar, prejudicar e até impedir a formação de um povo brasileiro unico pela raça, unico pela tendencia e pelo ideal, e unico pela patria una e indivisivel.

Tudo conspirará contra a unidade da Patria se não houver a unidade racial brasileira. Como então ausentar-se o Poder Publico da responsabilidade que lhe cabe em face de tão grave problema?

Mas como delle cuidar sem a necessaria articulação de forças, de cuja sommação depende o movimento racional coordenador das nossas possibilidades? — E' o que estamos a iniciar.

Vae pelo mundo em ronda, que não haverá de parar tão cedo, uma grande ansia de reformas politico-sociaes: nós estamos dentro della. Mistér se faz que nos preparemos com sinceridade para acompanhar a Humanidade neste caminho a que não ha fugir, afim de que sejamos conduzidos pelas nossas razões e pelas nossas causas, dentro das nossas tendencias, dentro das nossas proprias motivações de ordem historica, já existentes no subconsciente collectivo, do povo brasileiro. Preparemos as nossas gerações de agora para que amanhã ellas não sejam forçadas a aceitar como suas, normas sociaes incondizentes com a nossa indole, incompassiveis, portanto, com a nossa felicidade.

Sendo certo que a causa maxima, que sempre impulsionou a humanidade em os seus grandes movimentos reformadores, residiu na ansia de riqueza collectiva, em busca da felicidade, o que nos cumpre é honestamente, corajosamente, procurar minorar as causas mediatas, por mais longinquas, que sejam, do soffrimento e da pobreza de um povo, pois os povos soffredores e empobrecidos são difficeis de ser governados.

Um povo sadio e educado difficilmente será um povo pobre e soffredor. Ahi está o que nos cumpre realizar: proteger a saude das gerações novas e educal-as, para que, fortes e bem orientadas, no futuro sejam os conductores de si mesmos, na abastança e na paz.

Jamais faltou a um povo que chora os seus soffrimentos um conductor que centralize e defina as aspirações das massas. Infelizmente, porém, o idéal das multidões, não raro, fica a serviço pessoal de audazes aproveitadores do impulso sentimental que move as mesmas multidões. Estes as manejam e dominam, pois, ellas os seguem na illusoria crença de que caminham para a felicidade, quando de facto, apenas, realizam, pela força incoercivel de seus movimentos o objectivo do interesse e da ambição individual.

O que cumpre então a um governo honesto e sincero, é ser elle proprio o interpretador e o realizador do idéal de seu povo e isto só será conseguido se elle sentir e caminhar com este mesmo povo.

A presente conferencia é uma demonstração de que o Governo Provisorio da Republica procura auscultar e resolver as grandes necessidades nacionaes.

Para que a grande causa perturbadora da vida das nações, a causa economica, quando não desappareça, pelo menos seja mitigada, ao ponto de se não fazer desastradamente sentir, é preciso minoral-a pelos racionaes processos evitadores de suas origens.

Para tanto, o fortalecimento physico das gerações novas e á sua orientação profissional serão, certamente, magnificos meios ao nosso alcance.

De vossos trabalhos, senhores da Conferencia Nacional de Protecção á Infancia, conscio de sua alta responsabilidade, o governo brasileiro espera confiante os melhores e os mais fecundos resultados".

Ao terminar o seu discurso, recebeu o sr. ministro da Educação e Saude Publica prolongados applausos.

O Sr. Getulio Vargas e o Nordeste

RECORDANDO AS GLORIAS E AS LENDAS DA TERRA CEARENSE, O SR. GETULIO VARGAS FIXA OS PONTOS IMPORTANTES DO PROBLEMA DAS SECCAS

O Que Tem Feito Pelo Nordeste o Governo Revolucionario

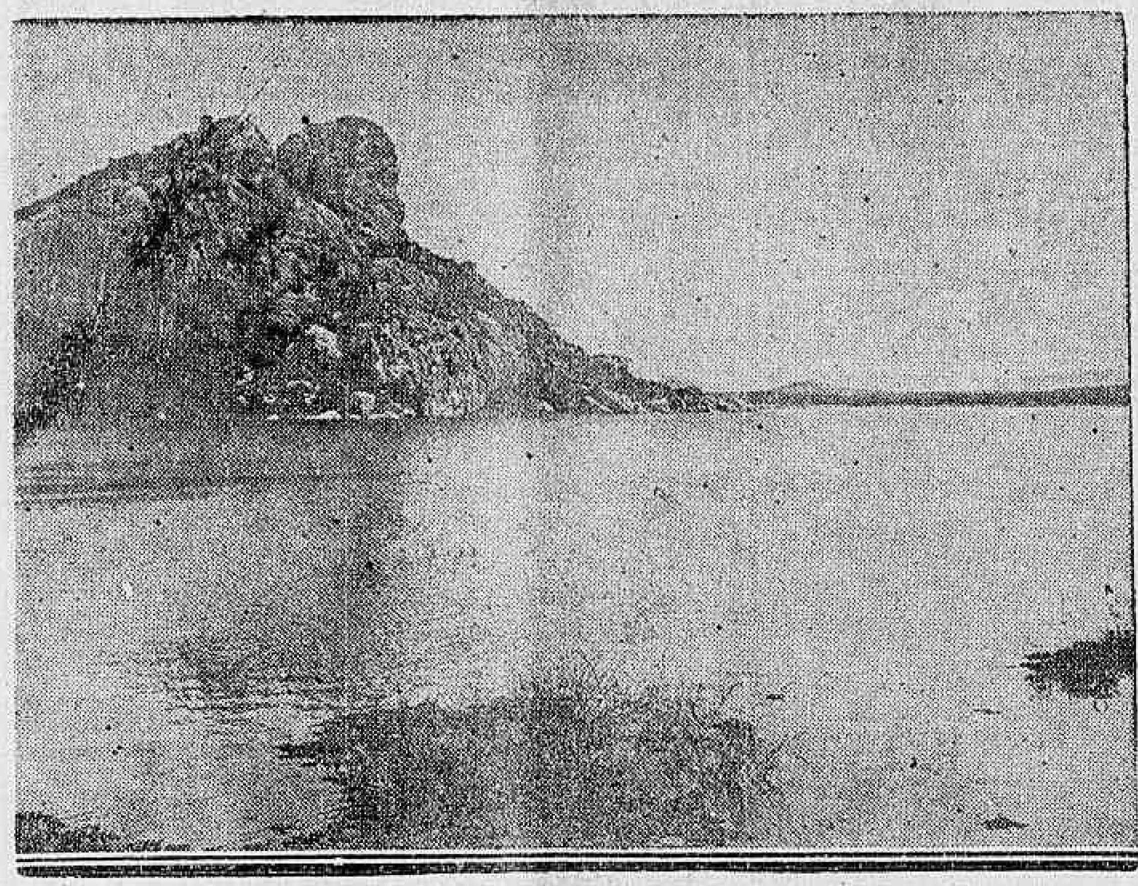

O açude do Cedro, no Ceará

O SR. Getulio Vargas, chegando ao Ceará, entrando em contacto com o seu povo "resistente nas suas horas de infortunio, tenaz e aventuroso nas suas aspirações de prosperidade", pronunciou um longo e substancioso discurso em que feriu de perto o problema capital do nordeste: as obras contra as seccas.

De inicio o chefe do governo realçou a gloria do Ceará. Pôz em relevo "o prestigio do soffrimento das suas populações periodicamente martyrisadas". Enaltecendo o seu heroismo na "luta contra o meio hostil, relembrou a audacia dos povoadores da Amazonia e a "sua esplendida coragem que demarcou, ampliando as fronteiras do Brasil septentrional".

E assim continúa o chefe do governo a mostrar que conhece o Ceará, através da sua historia lendaria, do seu amor pela liberdade, da sua bravura civica, da majestosa epopéa dos jangadeiros, o seu espirito de paz e de fraternidade. Bem differente do sr. Washington Luis que chegando á Fortaleza, disse aos cearenses que conhecia a sua terra através das paginas de Iracema

Num dado momento, o sr. Getulio Vargas diz:

"Desamparada pelos governos, parcamente assistida pela caridade do Thesouro e pela esmola do publico tão só no momento em que a fatalidade a attingia, se esta vasta porção da patria não se transformou em deserto deve-se á resistencia physica, á coragem, á actividade e ao espirito de resignação do nordestino.

Para rebelar o mal, as obras executadas morosamente, attendendo mais ás injunções partidarias e sem obedecer plano de conjunto, com a prévia segurança de chegar ao fim collimado, eram sempre intervaladas e desconexas. Longe das regiões assoladas, na ante-camara dos Ministerios e nos salões da metropole, elaboravam-se e desenvolviam-se planos jamais executados, chegando alguns a propugnar pela transferencia das populações soffredoras para zonas mais hospitaleiras, em resumo, aconselhando o despovoamento de uma grande faixa do norte do Brasil".

O chefe do governo reflectiu nesses periodos uma verdade dolorosa. As populações nordestinas sempre viveram ao léo da sorte, completamente fóra do alcance da generosidade federal. Todos os beneficios lhes foram negados avaramente, como se ellas não fizessem parte da communhão brasileira, como se ellas não estivessem forradas do mesmo sentimento de brasilidade e a mesma fé nos destinos da nacionalidade.

O sr. Getulio Vargas fixa o ponto mais importante do problema das seccas, quando diz que "a açudagem e a irrigação constituem, no caso, o meio efficiente de corrigir as irregularidades da natureza, assim como a educação agricola é o meio unico capaz de tirar da terra, artificialmente fertilizada, a fartura e a riqueza". Foi justamente o que faltou nas obras anteriormente realizadas: a methodização do trabalho. Dahi têm falhado todos os esforços no sentido de melhorar as condições do nordeste.

O chefe do governo põe, então, em foco — numa clara exposição — o que tem feito a Revolução pelos Estados assolados pelas seccas:

"Desde o inicio do meu governo, cumprindo promessas feitas ainda quando candidato, interessei-me pelo problema das seccas. Muito deliberadamente escolhi para ministro da Viação o eminente dr. José Americo, profundo conneccdor das necessidades e do ambiente nordestino, que tão bem retratou nos seus livros, a individualidade de rara tempera e de excepcionaes atributos de tenacidade, altivez e civismo. Não falharam os meus vacticinios. Elle demonstrou ser o homem indicado para o momento, ao affrontar, impavido e resoluto, a crise tremenda que as estiagens, prolongadas acima de qualquer previsão, provocaram, logo ao installar-se o Governo Provisorio. Com effeito, o dr. José Americo tornou dynamica, reorganizando-a, a Inspectoria Federal de Obras Contra as Seccas. Fixou-lhe um programma racional, iniciando com rapidez o serviço de construcção de obras systematicas, delineadas com methodo e em condições de soccorrer ás populações victimadas por uma catastrophe, quasi sem precedentes nos annaes de seu longo martyrologio".

As palavras do sr. Getulio Vargas sobre o sr. José Americo representam, em synthese, o pensamento dos nordestinos. Estes sabem reconhecer os esforços titanicos do illustre ministro da Viação, postos em pratica no sentido de dar assistencia e trabalho ás populações flagelladas.

O Ceará e todo o resto do Nordeste saberão fazer aos srs. Getulio Vargas e José Americo, a devida justiça. Continuem estes dois brasileiros voltados para o Brasil septentrional, procurando sempre elevaI-o e amparal-o, e o dia de amanhã será de fartura e de gloria, em vez de fome e de morte.

Consequencias da Intolerancia Hitlerista...

As Grandes Lojas de Nova York Serão Obrigadas a Reduzir de 50 a 80 °|° as Compras de Mercadorias Allemãs!

NOVA YORK, 19 — (Havas) — Tem-se a impressão de que as grandes lojas da cidade serão obrigadas a reduzir as compras habituaes de mercadorias allemãs, numa proporção que vae de 50 a 80 por cento, em vista da diminuição que se verifica na procura de artigos fabricados na Allemanha. Observa-se o mesmo facto nos estabelecimentos de Meio Oeste e em menor escala nos de Sudoeste.

A Conferencia Entre os Srs. Boncour e Norman Davis

PARIS, 19 — (Havas) — A conferencia entre os srs. Norman Davis e Paul Boncour durou exactamente uma hora. A's 18 horas e 30 o delegado dos Estados Unidos deixava o Quai d'Orsay e se dirigia para o Ministerio da Guerra afim de avistar-se com o sr. Edouard Daladier. Nenhuma communicação official veiu á publicidade depois da primeira conferencia.

Na Febre das Reformas...

Cogita-se de Um Plano de Remodelação dos Serviços Municipaes

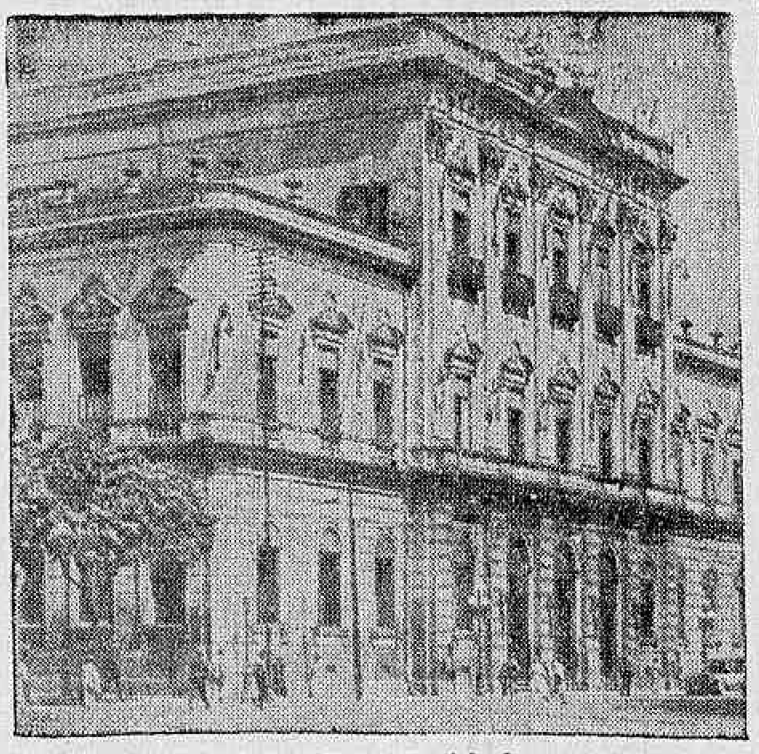

A Prefeitura Municipal

A Republica Nova trouxe, com a febre dos seus enthusiasmos, a febre das grandes e inoperantes reformas administrativas. E essas reformas, animadas pelos fluidos do "espirito revolucionario", não são de molde a admittir brincadeiras dos incautos, são de facto reformas, que deixam muito para trás as que se fizeram na Velha Republica, tão fertil em escandalosos cartazes de protecção ao filhotismo politico.

Como padrão de reforma absurda, clamorosa e brutal, apresenta o novo regime a do Ministerio da Agricultura. O major Juarez Tavora, o titular que substituiu o sr. Assis Brasil naquella pasta, catholico praticante e pertencente a uma familia tradicionalmente religiosa, fechou o coração á desgraça alheia, demittindo funccionarios a torto e a direito, pondo na miseria chefes de familia, sem attender aos appellos da imprensa e da opinião publica.

Como padrão attestatorio de todos os ditames de moralidade e que attingiu ás raias de verdadeiro escandalo, temos a da Assistencia Publica, que não nos foi permittido dissecar como desejavamos.

Agora, annuncia-se uma reforma na Prefeitura. Dizem mesmo que o interventor já tem prompto, para receber os devidos sacramentos, o plano gigantesco dessa reforma.

Não nos é dado fazer uma apreciação desse plano, porque o interventor não se dignou ainda divulgal-o pelo seu jornal official.

Entretanto, ficamos com a pulga na orelha. E não nos adeantaremos muito se dissesmos que a premeditada reforma da Prefeitura será uma dessas coisas pasmosas que dará pannos para mangas. A reforma da Assistencia, elaborada e redigida pelo sr. Pedro Ernesto, serviu apenas para criar empregos e dal-os aos afilhados politicos.

Tem-se a impressão de que no Brasil não ha obra estavel. Tudo neste paiz soffre, diariamente, alterações e modificações, ao criterio da mentalidade de cada administrador que entra para uma repartição ou departamento publico.

Não se compreende mesmo a necessidade de uma reforma neste momento, quando estamos ás vesperas do regime constitucional, durante o qual, então, a vida administrativa do paiz terá de entrar no seu rythmo normal Só se póde descobrir nesses ensaios de reajustamento dos serviços municipaes, o desejo de premiar dedicações e satisfazer ambições de correligionarios gananciosos...

Ha, ainda, por outro lado, a situação moral do funccionalismo, que vive assombrado com os exemplos...

Tudo isso se póde resolver, acalmando um pouco a febre das reformas.

Sem a Assistencia Amistosa dos Estados Unidos...

Não é Possivel o Restabelecimento da Ordem em Cuba, Segundo os Espiritos Ponderados

Sr. Franklin Roosevelt

HAVANA, 19 — (Havas) — Está desapparecendo rapidamente o receio da intervenção armada dos Estados Unidos devido, principalmente, ao movimento já declarado em toda a America Latina contrario a uma operação dessa natureza.

Em Cuba ninguem deseja a menor restricção á soberania nacional mas ainda ha alguns espiritos que julgam que não é possivel restabelecer a ordem interna sem a assistencia amistosa dos Estados Unidos.

Ha tambem quem ache que a reorganização do exercito, a reconstituição das finanças, a solução do problema social e a restauração da economia nacional, são tarefas que estão muito acima dos meios e das forças do paiz.

A Censura em Pernambuco

Um Telegramma do jornal "O Estado"

Do jornal "O Estado", que se edita em Recife, recebemos o seguinte telegramma:

"Embora estado gose perfeita tranquillidade nada justificando medidas contra imprensa censura vem assumindo particularmente nosso jornal caracter perseguição politica desleal concurrencia favorecendo jornaes propriedade interventor onde censura que existe praticamente porque lhes permitte publicar materia que impede seja publicada demais jornaes que não podem siquer defender-se improperios diariamente recebidos da imprensa officiosa. Censura chegando alta madrugada nossa redacção que policia cerca com grande aparato bellico cada manhã hora saida jornal causando retardamento distribuição, sendo visivel intuito prejudicar commercialmente mesmo tempo emudecer imprensa independente emquanto se prepara candidatura já lançada interventor governo constitucional. Pedimos divulgar. Saudações. — "O Estado".

A Polonia Quer Ser Ouvida

VARSOVIA, 19 — (Havas) — O "Illustrovany Kurier Codzienny", publicará amanhã, um artigo de commentario sobre a viagem do sr. Beck a Paris. O conhecido orgão manifesta a opinião de que o ministro dos Negocios Estrangeiros da Polonia examinará com os titulares francezes a situação dos Estados da Europa Central. Recorda o projecto francez para constituição de uma federação agrupando cinco potencias danubianas e accentua que "essa questão não pode ser resolvida sem a Polonia". Declara ainda que a visita do sr. Beck á capital franceza se reveste de particular importancia depois das conversações de Roma e no momento em que se discute o problema do contrôle armamentista.

Panorama

ARY PAVÃO

"SÃO PAULO VENCEU!"

Arnon de Mello esteve no "front" como representante dos "Diarios Associados" e viu de perto a guerra de São Paulo.

Do que viu e observou — como não lhe fosse dado falar ao publico pelas columnas dos jornaes — fez um livro magnifico, uma especie de diario da sua permanencia no sector Leste das forças ditatoriaes.

Mas, "São Paulo Venceu!" já esta com a quinta edição esgotada — dirá o leitor, admirado do tardio apparecimento deste Panorama.

Realmente, o objectivo destas linhas não é fazer a propaganda de um trabalho cuja sexta edição já está nas machinas do editor.

Sobre a revolução constitucionalista que estremeceu o paiz em julho de 1932, já surgiram seguramente uns cincoenta volumes.

Uns, trabalhados na capital de São Paulo, vivendo os seus autores aquelles momentos inesqueciveis de vibração, outros, escriptos depois do choque das armas, reflectindo nas suas paginas o estado de alma de vencedores ou vencidos.

De todos, porém — justamente porque o seu autor se puzera, por dever de officio, como espectador dos acontecimentos — "São Paulo Venceu!", de Arnon de Mello, conseguiu sobrepor-se aos outros, pelo brilho das suas paginas, pelo sensacionalismo das suas reportagens cheias de indiscreções e, sobre tudo, pela coragem de attitudes que nelle se revela de principio a fim.

Arnon de Mello diz as coisas com uma sinceridade tal que faz com que o leitor sinta a necessidade de ir, de um jacto, á ultima pagina do seu livro, para lamentar, ao fechal-o, que tenha sido tão breve o prazer de folheal-o.

Assim pensou o sr. João Neves da Fontoura que o teve, ainda em manuscripto, no seu retiro dos Andes, e que escreveu para elle um prefacio cheio de enthusiasmo e de sinceridade.

Assim pensou e pensa o publico de todo o Brasil que o vae disputando das vitrines dos livreiros, para realizar esse verdadeiro milagre literario que é, entre nós, a sexta edição de um livro.

Foi nas paginas audaciosas de "São Paulo Venceu!" que eu puz a limpo as ultimas duvidas que me restavam sobre as origens e as finalidades do empolgante movimento revolucionario da terra bandeirante.

Separatismo?... Regionalismo?... Ambição politica?... Golpe reaccionario?...

O livro de Arnon de Mello esclarece satisfactoriamente o assumpto, classificando com rara felicidade os "martyres" e os "judas" da jornada impressionante.

Mesmo aquelles que — ao contrario do traidor da lenda — tiveram o direito de, após a luta, sacudir á cara da nação estarrecida, os trinta dinheiros do commercio immoral.

O ANNIVERSARIO DE UM PRESTIGIOSO POLITICO FLUMINENSE

O dr. Jeronymo Dias é uma das figuras de mais destacado relevo no seio da sociedade fluminense, onde o seu nome se projecta com evidente prestigio e remarcado conceito. Transcorrendo hontem o seu anniversario natalicio, o dr. Jeronymo Dias teve ensejo de ver quanto é estimado pelos seus coestaduanos, por isso que foram as mais expressivas as manifestações de sympathia que então recebeu. E ellas se justificam perfeitamente, como homenagem ao cidadão emerito, ao clinico dedicado, emfim, ás qualidades peregrinas que lhe exornam a tempera de escol.

Politico militante, o dr. Jeronymo Dias faz parte daquelle grupo de fluminenses que emprestaram sempre o calor de seu enthusiasmo e a lealdade da melhor dedicação ás hostes do grande chefe Nilo Peçanha, sendo hoje uma das figuras de merito do Partido Popular Radical.

Na expressiva homenagem que seus amigos lhe promoveram hontem, o anniversariante foi saudado pelo professor Ulysses de Vasconcellos, Luiz Leitão, dr. Ernani Legey, clinico fluminense, todos elles enaltecendo com brilho a figura do dr. Jeronymo Dias e dizendo com justeza de suas qualidades moraes.

Entre os presentes á manifestação pudemos observar as seguintes pessoas:

Dr. Euripides Ribeiro, dr. Waldemar Pereira, dr. Oswaldo A. Ferreira, Alcebiades Carvalho, capitão Ornellas do Couto, dr. Ernani C. Legey, capitão Antonio Ornellas do Couto, Armando Vieira, Edmundo Leite Bastos, coronel Eduardo Henrice, Nilton Santa Rita, Alberto Magalhães, José Jurumenha, Gastão José Pereira, Luiz Leitão, Lysandro Vianna, Amorellino Quintão, Joaquim Sampaio, Francisco Henrice e familia; Luiz Carvalho Mello Mario Marinho e familia; Roland de Almeida Monteiro, Paulo Henrice Mario Costa Velha Junior, Waldemar Baptista, Sebastião da Costaa, Manoel Augusto Garcia Orlando Nunes, Ulysses de Vasconcellos, Orlandino Costa, Eugenio Fonseca, Ismael Passos, José Monteiro, Paulo Figueiredo, Miguel Cardoso, DIARIO CARIOCA: Almir Castro Lisboa, Vicente Sanus, Joaquim Ferreira Junior, Raymundo D. Nascimento, Mario de Azevedo, Gastão José de Azevedo, dr. Ataliba Cruz, dr. Julio Antunes de Souza, José Montenegro de Souza, Amelio Galiado, Adelir Magalhães Pery coronel João Francisco Almeida Brandão, Carlos Rubano, Nilo Coelho Legey, Henrique Dutra da Rocha, Carlos Henrice, Aurelio Henrice, Waldemar Antas Fernandes, Antonio Ornellas do Couto Junior, Alberto Ornellas do Couto, João Anchieta, dr. Machado Leonardo, Walter Ferraz, capitão Jacob Antonio Gomes, dr. João Brandão Junior Luiz Rubano Sobrinho, Waldemar de Sá Pacheco, dr. Ruben Braga, Luiz Villela e familia, Arlindo Henrice, dr. Alberico Bulcão Vianna, Romão Botelho Manoel Paraná Junior, Christovão Vasconcellos, Oscar Magalhães, Antonio Costa da Silva José Pereira da Fonseca.

Dentre os varios telegrammas destacamos os seguintes:

"Um abraço — Corrêa".

"Felicitações dia hoje seus clientes — Tenente Francisco Guimarães e senhora".

"Um abraço dia de hoje — Affuey Doherty".

"Ao eminente chefe abraços e eternas felicidades pela data hoje — Carlos Gregorio".

"Sinceros parabens — Angelina de Oliveira".

"Desejam felicidades — Ary, Aracy e familia".

"Felicitações, abraços pela passagem feliz anniversario — Gastão Fernandes e esposa".

"Felicitações dia hoje desejando prosperidade paz espirito — Porto Brasil e familia".

"Felicitações dia natalicio — Viuva Arnaldo March e filhos — Cumprimentam enviando sinceros votos felicidades extensivo exma. esposa".

"Aceite apertado e forte abraço — Nilo Legey".

"Sinceras felicitações e abraços — Antenor, Laloca, Nilza, Hilton e Diléa"

"Abraços e felicitações — Caldas".

"Apertado abraço do amigo — Bastos".

"Parabens votos felicidades — Kadya, Rubem, Rubinho e Serginho".

"Abraça com amizade — Eugeninha".

"Mil felicidades vosso lar data hoje. São votos familia inesquecivel — Vieira".

"Salve dia de hoje. Aceite abraço sua afilhada — Penha"

"Ao chefe amigo sinceras felicitações — Capitão Jacob".

"Sinceras felicitações — Carlos Rodrigueira".

"Queira distincto amigo receber meu abraço e votos felicidades — Adaucto".

"Abraços felicidades mil — Ayrton e Adyr Guimarães".

Um fraternal e muito effusivo abraço do Euripedes.

Meu abraço amigo passagem seu natalicio — Apollo.

Parabens e felicidades — Mattos.

Sinceras felicitações — Telemaco Nougueira.

Yedda, Marilia e Nelson, cumprimentos desejando innumeras felicidades pela feliz data.

Muitas felicidades são os votos da Euganinha.

Impossibilitado comparecer levo cordial e affectuoso abraço querido amigo — Lemgruber Filho.

Sinceras felicitações — Carvalhaes e familia.

Felicidades pelo dia de hoje — Braga e senhora.

Sinceros votos felicidades — Nihil.

Cartões do dr. João Noronha Santos, Oldemar Pacheco, Arthur Ortencio, dr. Alvaro Moutinho.

Do presidente da Anea recebeu o illustre politico o seguinte officio:

"Illmo. sr. dr. Jeronymo Dias. — Nota — De ordem do sr. presidente, venho trazer-vos as congratulações mais enthusiasticas da A. N. E. A., pela data do vosso anniversario natalicio que hoje se registra.

A vossa acção na suprema direcção dos desportos fluminenses, ainda, é de hontem, e esta Associação que se orgulha de ter vós prestado todo o seu apoio e solidariedade até o dia em que entendestes renunciar, de modo irrevogavel ás referidas funcções, no dia de hoje vem felicitar-vos pelo acontecimento que se assignala.

Queira receber os protestos de minha mui estima e consideração — Alberto Lemos, 1º secretario."

LIVRARIA ALVES

Livros collegiaes e academicos.

RUA DO OUVIDOR, 166.

Tarde Escoteira Sacramentina

NO SALAO DO CENTRO GALLEGO SERA' BRILHANTEMENTE COMMEMORADO O 4º ANNIVERSARIO DA ASSOCIAÇÃO DE ESCOTEIROS DO SACRAMENTO

A Associação de Escoteiro do Sacramento completa hoje, dia 20 de setembro, o seu 4º anniversario de fundação.

Esta tropa, com séde na Escola Amaral, situada á rua da Alfandega, 328, desejando festejar esta data, levará a effeito no proximo domingo, 24, ás 15 horas, no amplo salão do Centro Gallego, á rua do Rezende, 65, gentilmente cedido por sua brilhante directoria, uma "Tarde Escoteira Sacramentina", aqual está despertando grande interesse entre as familias dos escoteiros.

O programma desta "Tarde Escoteira", será o seguinte:

"Alerta"! — Hymno dos Escoteiros do Brasil.

"Tres Palavras" — Pelo sr. bacharel Renato Rocha dos Santos.

Entrega das Estrellas de um anno de actividade escoteira.

"Promessa Escoteira" — Pelos novos escoteiros, e imposição do laço e chapéo pelas suas madrinhas.

Hymno dos Escoteiros do Sacramento.

Numero de musica pela orchestra Maudchuria, ao violino professor Manoel Durval dos Santos; ao piano, Humberto Gonçalves Pinto.

"A Lei Escoteira" — Quadro de alguns de seus artigos.

"A boa acção" — Escoteiro, Antonio Daher; lobinho, Alberto Alves Catharino.

"Jesus Ressuscitado" (poesia) — por Deolina Alves.

Numero de musica pela orchestra Mandchuria.

Magicas, pelo sr. Anthero Ferreira.

"Matutando" (poesia) — Pelo escoteiro Helio D. Caldas.

Caça a bola — Jogo escoteiro.

Bailado dos corações — Corações: Rosa Moreira, Yvonne Portella, Irene Minnesa, Lila Schneider, Laura Moreira, Dila Antonacio, Antoninha Duran. Cupido: Maria José Martins.

"Eu sou brasileiro" — Por Deolina Alves, ao piano Humberto J. Pinto; ao violino: professor Manoel Durval Santos.

"Si usted me quicera dar" (dueto) — Por Dila e Arnaldo Antonacio.

Canções populares — Pelo sr. Carlos Galhardo, artista de Radio e um dos primeiros concurrentes ao concurso d'"A Nação" "Qual o melhor cantor nacional".

"A Borboleta negra" (comedia em 1 acto) — Patrôa, Deolina Catharina; filha, Rosa Moreira; criada, Yvonne Portella.

Pyramides — Pelos escoteiros Sacramentinos.

"A nossa Bandeira" — Pelo escoteiro Moyses Dama, da Associação Escoteiros Macabbim.

Hymno Nacional.

Está pois fadada a ter o mais completo exito esta "Tarde Escotira Sacramentina", cujo programma foi cuidadosamente elaborado pelos seguintes directores da tropa: professora Raphaela d'Amaral, sr. Domingos Ema Baptista, srs. José Mesquita e Sylvio Ricardo Gonçalves, nada deixa a desejar.

O Cardeal D. Leme agradece ao chefe do governo

No palacio do Cattete esteve hontem, á tarde, o rev. padre Antonio Paes Cintra, secretario particular do Cardeal Arcebispo do Rio de Janeiro, que foi em nome de Sua Emminencia, agradecer ao chefe do Governo Provisorio a sua representação no seu desembarque, no seu regresso da Bahia, onde foi presidir o Primeiro Congresso Eucharistico Nacional.

Encerrado mais um inquerito no 1.° districto policial pelo delegado Canavarro

No inquerito instaurado no Cartorio da delegacia do 1º districto policial, por ordem do delegado dr. Canavarro Pereira, para attender a queixa dada pelo advogado, dr. Luiz de Alvarenga Vianna, sobre a falsificação de firmas de quatro notas promissorias, as quaes foram avaliadas por Hermano Gomez e Camillo Pereira Contente, aquella autoridade após ouvir varias testemunhas, apurou que as alludidas firmas, foram falsificadas por Hermano Gomez, que commetteu o crime do art. 245, do Codigo Penal.

Transferencia de leilão em Casa de Penhores

O 3º delegado auxiliar dr. Democrito de Almeida, autorizou a casa de penhores "Liberal", transferir o leilão que devia realizar-se no dia 30 para o dia [illegible] do corrente.

NO FORO MILITAR

SORTEIO DE OFFICIAES PARA O CONSELHO DE JUSTIÇA DA 2ª AUDITORIA DE GUERRA

Foram sorteados, de accordo com a lei, juizes do Conselho Penitenciario de Justiça Militar, da Segunda Auditoria de Guerra, desta capital, para o terceiro trimestre do corrente anno, os seguintes officiaes: presidente, major Brasiliano Americano Freire, e demais juizes, primeiros tenente pharmaceutico Agenor Tostes de Magalhães, e veterinario Gilberto Monteiro de Queiroz e segundo tenente David Rodolpho Navegantes.

Esses officiaes deverão comparecer na séde da Egregia Auditoria, no proximo dia 22 do corrente, ás 13 horas, para prestarem o compromisso de lei.

Circulo Brasileiro de Educação Sexual

CURSO POPULAR DE SEXOLOGIA

Realiza-se, amanhã, 21 do corrente, ás 20 e meia horas, no Salão de Conferencias do Lyceu de Artes e Officios á Avenida Rio Branco, a segunda palestra do Curso Popular de Sexologia, organizado sob os auspicios do "Circulo Brasileiro de Educação Sexual", e que está sendo professado pelo dr. José de Albuquerque.

Conforme foi annunciado, constará o Curso de uma série de 12 palestras, illustradas com projecções luminosas, estando o programma das mesmas á disposição dos interessados, na secretaria do Circulo, á rua 7 de Setembro, 207, 1º andar.

O assumpto da 2ª palestra será: "Da reproducção asexuada ou por segmentação — Da reproducção sexuada ou por fecundação — dos gametos na especie humana — Do Espermatozoide — Do Ovulo".

Será livre o ingresso e facultado a pessoas de ambos os sexos.

Sociedade Fluminense de Agricultura e Industrias Ruraes

Tendo havido convocação dos senhores socios para se reunirem em assembléa geral, hontem, 19 do corrente, por falta de numero legal, não obstante haverem comparecido muitos socios, não se realizou á assembléa alludida, que ficou adiada para 29 do corrente, devendo ser publicado novo edital de convocação, com cinco dias de antecedencia.

O Congresso Eucharistico e a A. B. I.

Ao nosso confrade Eustorgio Wanderley, que representou a Associação Brasileira de Imprensa no Congresso Eucharistico, foi enviada a seguinte carta: — "Meu caro Eustorgio. A classe e a nossa casa de jornalistas contrahiram nova divida para com v. Aqui chegaram os écos do brilho com que desempenhou a incumbencia que lhe demos de representar a Associação Brasileira de Imprensa no Congresso Eucharistico. Devo ainda communicar a v. que S. E. o Cardeal D. Sebastião Leme louvando a attitude da A. B. I. affirmou ha pouco que ella e seu Presidente (e houve quanto a esse ultimo influencia da bondade do grande pastor da Igreja) estavam onde estavam todas as bôas obras. E communicou então o successo e o brilho de sua missão, sob todos os pontos de vista, louvando a escolha que eu fizera do seu nome. E' com o maior prazer que transmitto a v. o merecido louvor. Saúda-o seu grato e cordial — Herbert Moses, Presidente da A. B. I."

Unindo mais duas Patrias

O SERVIÇO TELEPHONICO DO PERU' INAUGURADO COM UMA SAUDAÇÃO A' IMPRENSA

Foi inaugurado hoje o serviço telephonico entre o Brasil e o Peru' — Um motivo a mais para o estreitamento das relações commerciaes e culturaes entre os dois paizes.

O primeiro telephonema foi dado pelo eminente homem de governo do Peru' dr. Antonio Miró Quesada, nome tão prezado já de todos os brasileiros o qual em communicação com o ministro Ventura Garcia Calderon, pediu a esse intellectual que saudasse o jornalismo, a Associação Brasileira de Imprensa e, muito particularmente, o seu presidente. O sr. Herbert Moses logo que teve conhecimento da affectuosa homenagem retribuiu a mensagem saudando egualmente a culta imprensa peruana.

Uma dispensa na Marinha

O titular da pasta da Marinha declarou ao director geral do Pessoal da Armada ter resolvido dispensar o capitão de corveta Oswaldo de Mesquita Braga das funcções de director da Escola de Auxiliares Especialistas, que exercia cumulativamente com as de vice-director das Escola Profissionaes, para as quaes foi designado por aviso de 6 de abril.

Musica

O 43º CONCERTO DA ACADEMIA BRASILEIRA DE MUSICA

A futurosa agremiação, que tem a dirigil-a a figura de F. Chiaffitelli, a cuja proficiencia artistica muito deve o desenvolvimento da arte musical entre nós, levará a effeito na proxima quinta-feira, mais um dos concorridos concertos com que, ultimamente tem movimentado o nosso meio social.

Essa reunião, é consagrada ás obras de João Sebastião Bach e contará com o valioso concurso dos professores: Francisco Chiaffitelli, Glorita França (violinistas) Moacyr Liserra (flautista), J. de Souza Lima (pianista) e da orchestra composta das senhoras: Carmen Boisson Santos, Itala Moraes Bhering; das senhoritas: Hylza Bhering, Almira Silveira, Messode Baruel, Menina Veiga, Cybele da Silva Pinto, Yolanda Compans, Fiodalliza Guimarães, Judith Alvarez, Lucia Basilio, Julinha Cerqueira, Lucy Muylaert, Adelci Groia, Ilka Notari, Juracy Azeredo e dos senhores Julio Vieira, Marcos Nesseusson e José Luiz Cavalcanti (violinistas).

Professores: Affonso Henriques, Norberto Cataldi (violas), Newton Padua e Carlos Bornéo (violoncellistas) e Annibal de Castro e Lima (contrabassista).

O programma ficou assim organizado:

PRIMEIRA PARTE

1 — Palestra musical "A Ciacona de Bach e a sua interpretação" (a pedido). Com demonstrações ao violino pelo professor Francisco Chiaffitelli.

2 — "Sonata" — (Trio) em sol maior para flauta, violino e piano:

a) Largo-Vivace;

b) Adagio-Presto.

Professores Moacyr Liserra, F. Chiaffitelli e J. Souza Lima.

SEGUNDA PARTE

3 — "Concerto" em mi maior para violino e instrumentos de arco.

Solista: Glorita França.

a) Allegro;

b) Adagio;

c) Allegro assai.

(Orchestra sob a direcção do professor F. Chiaffitelli).

4 — a) "Aria" da Suite em ré maior.

b) "Sarabande" e 2 "Bourrés".

Para instrumentos de arco — sob a direcção do professor F. Chiaffitelli.

De ordem da direcção artistica é vedada a entrada e sahida no salão durante a execução das peças.

O FESTIVAL DO I. DE MUSICA E A HERMA DE ESTEVES JUNIOR

O festival do Instituto de Musica sob os auspicios do Centro Catharinense e de um grupo de republicanos historicos cujo producto se destina á feitura da herma de Esteves Junior, foi transferido para o dia 29 sexta-feira. Os bilhetes acham-se á venda no Instituto de Musica e no Club de Engenharia.

A PROXIMA AUDIÇÃO DA SOCIEDADE DE CONCERTOS SYMPHONICOS

A Sociedade de Concertos Symphonicos reiniciando a sua actividade deste anno vai realizar na proxima quinta-feira 21 do corrente, ás 17 horas, no Theatro Municipal, uma interessante festa de arte.

Será o seu 2º Concerto da Serie Popular desta temporada o qual terá como programma uma collecção magnifica de obras symphonicas e uma serie de tres peças de canto do nosso admiravel Alberto Nepomuceno, interpretada pela festejada cantora srta. Maria Emma Freire.

A regencia está confiada ao maestro Henrique Spedini que ha pouco foi alvo de grandes applausos, quando dirigiu os primeiros concertos da Sociedade.

E' este o programma para o dia 21:

A. Nepomuceno — Symphonia em Sol Menor.

Allegro. Andante quasi adagio; Presto vivace; Intermezzo; Allegro con fuoco.

R. Wagner — Lohengrin — Preludio.

A. Nepomuceno — a) — Numa Concha; b) — Anoitece; c) — Medroso de Amor — Canto pela srta. Maria Emma Freire.

R. Wagner — Walkyria — Encantamento de Fogo e Adeus de Wotan.

Berlioz — aCrnaval Romano — Abertura.

DR. JOSE' DE ALBUQUERQUE

Doenças sexuaes do Homem
Diagnostico causal e tratamento da

IMPOTENCIA EM MOÇO

R. 7 de Setembro, 207, de 1 ás 6

PUBLICAÇÕES

"BOLETIM FISCAL"

Recebemos o n. 4, dessa publicação, orgão dos Constituintes e dos Representantes do Fisco, e que se edita em São Paulo. O "Boletim Fiscal", tem como directores, os srs. J. T. Mattos, R. Serra Martins e P. Ramieri Mazzilli.

Neste numero ha um vibrante appello ao chefe do Governo Provisorio, no sentido de amnistiar os funccionarios da Fazenda Nacional, implicados ou apontados como cumplices do movimento de 1932. E' um appello que encontra éco em todos os corações brasileiros e não será baldado, estamos certos, ante o clamor que vae pelo Brasil inteiro.

O INTERVENTOR NO CEARÁ FAZ AO "DIARIO CARIOCA" INTERESSANTES DECLARAÇÕES

AO CONTRARIO DE SEUS COLLEGAS DO NORTE, O CAPITÃO CARNEIRO DE MENDONÇA, NÃO TEM CANDIDATO A' PRESIDENCIA DA REPUBLICA

Deixará a Interventoria Ainda Este Anno e Não Aceita a Sua Eleição Para o Governo Constitucional

FORTALEZA, 19 — (Do enviado especial do DIARIO CARIOCA) Procurei ouvir a opinião do Interventor Carneiro de Mendonça sobre a situação politica.

S. s. negou-se, entretanto, a falar, dizendome claramente:

— Não sou politico.

E, quanto á candidatura do sr. Getulio Vargas, á presidencia da Republica, levantada pelos seus collegas de interventoria:

Sr. Carneiro de Mendonça

— Não tenho candidato á presidencia constitucional do paiz. O proprio sr. Getulio Vargas sabe que não sou politico. Não organizei, como é s a b i d o, nenhuma agremiação politica official, o que demonstra que não tenho velleidades politicas. Pretendia, mesmo, deixar o governo no dia 22 deste mez, quando completarei dois annos de interventoria. Solicitam-me que eu fique até o fim do anno. Esperarei, se não obtiver successor até lá, embora continue a insistir pela minha substituição.

Referimo-nos á sua candidatura á presidencia constitucional do Estado, levantada por seus amigos.

— E' verdade — declara-nos s. s. Nego-me, entretanto, a aceitar a minha candidatura. E minha resolução é irrevogavel.

"Salvando a Mãe-Patria"...

KHARBIN, 19 — (Havas) — Segundo um communicado official, 350 bandidos da organização "Salvae a mãe-patria", invadiram a cidade de Misham onde saquearam e incendiaram numerosas casas. Depois de quatro horas de combate os bandoleiros fizeram a retirada, mas levaram comsigo 15 commerciantes.

Nos Correios e Telegraphos

O Director Geral dos Correios e Telegraphos, dr. Junqueira Ayres, assignou os seguintes actos:

Transferindo o telegraphista de 4ª classe Balbino Soares do Couto, da agencia postal-telegraphica de Lorena, na Directoria Regional de São Paulo para a de Paracatu' na Directoria Regional de Uberaba; o diarista Alaôr Kurtz de Almeida Santos de Paracatu' para Piquete, na Directoria Regional de São Paulo, onde desempenhará as funcções de encarregado da estação telegraphica; e o telegraphista de 3ª classe Leonel Barbosa e a adjunta Lucilia Augusta Camargo Barbosa de Piquete para Lorena onde o primeiro desempenhará ás funcções de agente postal-telegraphico e a segunda as de auxiliar.

Mudando a denominação da agencia postal de "Capim Branco", subordinada á Directoria Regional de Uberaba para "Unaí", nome official da localidade.

Supprimindo a agencia postal de "Cesar de Pina" de 4ª classe, com a gratificação annual de 720$000 para o respectivo serventuario e subordinada á Directoria Regional de Juiz de Fóra.

Designando o 2º official da Directoria do Material — Alberto Corrêa de Sá e Benevides, o auxiliar de segunda classe Joaquim Pinto Galhardo da Directoria Regional do Districto Federal e o encarregado da electricidade Salvador Camargo Campos, da Directoria do Material para assistirem as experiencias da machina de franquiar "Neopost" Roneo Limited de Londres, e apresentarem relatorio.

Caixa Funeraria de Ramos

Da directoria desta caixa, recebemos a seguinte communicação:

"Sr. redactor do DIARIO CARIOCA — Cordiaes saudações. — Rogo-vos publicar no vosso conceituado diario, que é o nosso orgão principal, para conhecimento dos associados desta Caixa, os seguintes dados do balancete do mez de agosto ultimo.

A receita desse mez attingiu 3:080$500, a despesa 2:931$100, havendo portanto um saldo de 149$400, que incluido ao saldo geral perfaz 81:947$083, que passa para o mez de setembro.

As despesas alludidas foram 7 funeraes de adultos, na importancia de 2:100$000; homenagens a socios fallecidos réis 125$400; despesas geraes réis 26$100; vencimentos da escripturaria e zeladora 145$000 e percentagens pagas aos cobradores 534$600; orçando as referidas despesas tudo na importancia de 2:931$100 acima mencionada.

Exame pericial numa cedula de 50$ adulterada para 500$000

O 3º delegado auxiliar dr. Democrito de Almeida, requisitou ao Gabinete de Pesquizas, o exame pericial numa nota de 50$000 adulterada para 500$, a qual tem o numero de 22.039, estampa 18, Serie 12.

CLINICA DE VIAS URINARIAS

Dr. Samuel Kanitz

Membro da Sociedade de Urologia [illegible] assistente dos professores Lichtemberg Lewin Joseph de Berlim e Haslinger de Vienna Especialista em Rins, Bexiga, Prostata, Urethra, Doenças de Senhoras, Diathermia, Ultra Violetas. Consultorio: 7 de Setembro, 42, Sob. das 13 ás 17 horas. Phone: 4-4403.

Um Exemplo a Seguir

No momento em que o sr. ministro da Fazenda propõe medidas de severa economia e aconselha prudencia nas despesas publicas, não é fóra de proposito salientar os meios efficazes para alcançar semelhante objectivo.

As grandes economias não advém de grandes cortes, mas resultam sempre, de pequenas poupanças, desde que estas representem medidas geraes.

O Ministerio do Trabalho, por ordem expressa do dr. Salgado Filho, acaba de tomar uma medida que deverá ser, quanto antes, imitada por todos os demais Ministerios.

O dr. João Carlos Vital, intelligente secretario do ministro do Trabalho, ultimou a padronização do material de consumo do Ministerio, estudando typos uniformes e racionaes, que correspondam ás necessidades do serviço e ainda mais ás do Thesouro Nacional.

Assim, os 187 typos differentes de material que existiam foram reduzidos a 43 especies differentes!

Não foi, apenas, a reducção de typos que provocou a economia, mas a idealização dos mesmos.

Uma folha de papel de impressão tem um tamanho certo. São formatos internacionaes adaptados por todas as fabricas.

Ora, se a repartição adoptar um typo de folha de pagamento, de informação ou de qualquer outra coisa sem attentar no tamanho da folha de papel da qual deverá ser cortada, poderá chegar ao absurdo de colher tres exemplares numa possibilidade de 4 ou, ás vezes, de 6.

O mesmo dar-se-á com os envelopes, com as capas de processos, com as fichas de protocollo, etc.

Tudo depende de uma racionalização prévia, que exige technica e bom senso.

O director da Secretaria conseguiu dois mezes nesse trabalho japonez, mas logrou alcançar o maximo possivel dentro da menor despesa.

Estudado o que foi feito no Ministerio do Trabalho, não exaggeraremos affirmando que foi alcançada uma economia de 25 a 30 por cento em todo o material destinado ao consumo daquella pasta. Si multiplicarmos por 9, numero dos actuaes ministerios a economia feita no Trabalho, teremos, sem duvida, no fim do exercicio, uma cifra respeitavel, que proporcionará ao governo ensejo para equiparar os vencimentos dos seus servidores, ou, até, augmentar-lhes os ordenados.

Não ha duvida alguma que o Governo paga mal, paga pessimamente. Baseado na *decanta*da vadiação dos empregados publicos e no excessivo numero de seus empregados, reduz cada vez mais os ordenados e prohibe o augmento de vencimentos.

Em vez de seleccionar e exigir, em vez de limitar quadros e melhorar, limita-se apenas a repetir a mesma melodia de sempre, desprezando, com tal attitude, a actividade dos que se matam pela causa publica.

Qualquer companhia de seguro paga 6 e 8 contos por um technico, emquanto que o Estado entende que os seus technicos não poderão jamais passar de 1:200$000 por mez, chegando ao maximo de 2 contos!

Stenographos diplomados, que percebem 1:500$000 nas emprezas estrangeiras, ganham 400$, nas repartições publicas.

Homens com a responsabilidade da vida commercial e industrial de todo o paiz ganham 2 contos mensaes, quando qualquer auxiliar technico de uma empresa ou gerente de um banco de segunda ordem, percebe 5, 8 e 10 contos.

A economia feita pelo ministro do Trabalho deve merecer a attenção do chefe do governo porque a hora premente que o Brasil atravessa não é apenas angustiosa para o governo, mas para todos os que vivem nesta terra, com especialidade o funccionario publico, que poderá ser cognominado o *hindu'* do *Brasil*... cheio de deveres sem direito a regalias vivendo eternamente de tanga.

CUSTODIO DE VIVEIROS

A Officialidade da Fortaleza de S. João homenagea o dr. Solano da Cunha, offerecendo-lhe uma festa naquella praça de guerra

Dr. Solano da Cunha, presidente da Caixa Economica, homenageado pela officialidade da Fortaleza de São João

Attendendo ao gentil convite que lhe fez a Directoria da Assistencia do Club Militar, o dr. Solano da Cunha, presidente do prospero e modelar instituto de credito da Caixa Economica do Rio de Janeiro, visitou demoradamente, á Fortaleza de São João. Num gesto de patriotismo, o presidente dr. Solano da Cunha tem sabido prestar todo o apoio no tocante aos emprestimos feitos pela Caixa Economica que aquella Assistencia vem de obter, graças aos esforços desenvolvidos pelo coronel Vieira Ferreira, seu Director-presidente.

Recebido na importante praça de guerra pelo respectivo Nunes dos Santos, que é tambem director da Assistencia do Club Militar, o doutor Solano da Cunha visitou demoradamente todas as installações do Centro Militar de Educação Physica, do qual é director o major Raul Mendes de Vasconcellos, para em seguida conhecer de perto os poderosos canhões Krupp da Fortaleza de São João, que defendem a entrada da nossa bahia de Guanabara.

Foi servido ao illustre visitante um almoço de cordialidade, ao qual estiveram presentes todos os officiaes que servem em São João.

Ao champagne usaram da palavra o major Oswaldo Nunes dos Santos, capitão Waldemar Pio dos Santos, e o coronel Vieira Ferreira, os quaes saudaram o dr. Solano Carneiro da Cunha, que muito sensibilizado, agradeceu as homenagens de que fôra alvo por parte, não só da Assistencia do Club Militar, como ainda pela officialidade da fortaleza de São João.

Após o almoço, o dr. Solano da Cunha, permaneceu ainda algum tempo em amistosa palestra com a officialidade, a quem manifestou a sua optima impressão colhida da visita que acabava de fazer áquella praça de guerra, como tambem captivo pelas gentilezas que lhe foram cumuladas.

NO MONROE

O sr. Antunes Maciel, ministro da Justiça, recebeu, ainda sobre a realização das novas eleições em Matto Grosso, o seguinte telegramma:

"De CUYABA', 18 — Tenho a immensa satisfação em communicar a v. ex. que as eleições realizadas a dezesete do corrente, neste Estado, decorreram num ambiente de paz, ordem e completa liberdade, nada se registrando de anormal, havendo concorrido ás urnas cerca de 5.770 eleitores. Att. saudações, (a.) Palmyro Pimenta Presidente do Tribunal Regional."

Estiveram hontem no Monroe em conferencia com o sr. Antunes Maciel ministro da Justiça: cap. Felinto Muller, Chefe de Policia do Districto Federal; ministro Bento de Faria, Procurador Geral da Republica; cap. Juracy Magalhães, Interventor federal na Bahia; coronel Francisco Flôres da Cunha, Padre Antonio Paes Cintra, secretario do Cardeal arcebispo; dr. Costro Nunes, juiz substituto no Estado do Rio: tenente Volmar Carneiro da Cunha, secretario da Interventoria do Espirito Santo; e dr. José Julio de Albuquerque Barros.

Pleiteando o premio de viagem á America do Norte

OS ALUMNOS DO INTERNATO PEDRO II SE DIRIGEM AO DIRECTOR GERAL DE EDUCAÇÃO

O director geral de Educação, capitão Dulcidio Cardoso, recebeu hontem, 4 cartão no seu gabinete, uma commissão de alumnos do Instituto Pedro II que foi solicitar a seu apoio á concessão do premio de viagem á America do Norte, aos alumnos daquelle estabelecimento de ensino.

O capitão Dulcidio Cardoso, após attendel-os com toda solicitude, prometteu providenciar para o exito da justa pretensão dos mesmos.

O Relatorio do Ministro Protogenes Guimarães ao Chefe do Governo

Lutando Contra o Mal Enraizado da Crise Financeira — Fiel de Balança — A Acção da Marinha na Revolução Paulista — A Disciplina e o Cumprimento do Dever — A Renovação da Esquadra· Outros Assumptos e Novas Iniciativas

Ao chefe do Governo Provisorio, o almirante Protogenes Guimarães, ministro da Marinha, acaba de apresentar o seu relatorio, o qual, abrange o periodo administrativo de 1932 á 1933.

De inicio diz o ministro que "publicamente, em nome da Marinha, a bôa vontade e os actos praticos autorizados pelo chefe do governo em seu beneficio, embora lutando sempre contra o mal enraizado da crise financeira, se é que podemos denominar crise, a uma situação que a Marinha conhece como permanente, ha muitos decennios".

A REVOLUÇÃO DE 1930

Accrescenta o almirante Protogenes Guimarães que a revolução vencedora de 1930 teve sobre os hombros não só o dever de pôr em evidencia o descalabro a que a Marinha foi conduzida pelas conhecidas facilidades do passado, como ainda a ardua tarefa de comprimir ás despesas publicas.

Mas a revolução — pondera o ministro — terá que se assignalar e está se assignalando pela ordem nessas finanças e pelo reerguimento da Nação, devendo já a Marinha, ao governo revolucionario, actos praticos do mais alto alcance, os quaes, embora até certo ponto reclamados ha muito pela classe, não lhe foram proporcionados por governo algum anterior.

A MARINHA FOI O FIEL DE BALANÇA NA REVOLUÇÃO PAULISTA

Referindo-se a revolução paulista o almirante Protogenes Guimarães, declara:

— "Logo ao se iniciarem esses doze mezes que me proponho a passar aqui em revista, isto é, em julho de 1932, desencadeou-se a revolução de S. Paulo, que constituiu uma sangria lamentavel de recursos que poderiam ter mais methodica e feliz applicação, perturbando a marcha regular da organização naval, a qual não se destina propriamente ás lutas internas, visando, ao contrario, a defesa do paiz como um todo unido e solidario.

Não foi, pois, sem uma grande contrariedade, que a Marinha Brasileira, ordeira por habito e acostumada ao contacto com os povos de civilizações mais estaveis, entre os quaes não se registram factos da mesma natureza, paizes em que ha, sem duvida, lutas de idéas philosophicas e sociaes mas não mais, rivalidades regionaes dessa especie, teve que agir contra seus irmãos, para defender o governo instituido por uma revolução que fôra pouco antes apoiada pelo Brasil em peso, o proprio Estado de São Paulo inclusive.

Manteve-se, pois, a Marinha, como fiel da balança que desde logo compreendeu que ia ser, ao lado do Governo Provisorio, da autoridade constituida pouco antes, e constituida mais autorizadamente que qualquer outra, pois que o foi pela vontade ostensiva do povo brasileiro".

A EFFICACIA E A UTILIDADE DA MARINHA A' CAUSA DO GOVERNO

—"Coube á Marinha, durante a revolução de S. Paulo, o desenvolvimento de uma actividade intensiva que não teve a assignanar-lhe o rendimento, os quadros suggestivos das acções bellicas, propriamente maritimas, pois que os paulistas não desenvolveram nenhuma actividade nesse terreno, mas que se exerceu effectivamente ou que fossem recebidos por via maritima os recursos de que S. Paulo necessitava para poder alimentar esperanças de victoria. Visando esse resultado que representa de facto o fim das esquadras, pois que o combate é um meio apenas para se conseguir o fim que é o dominio do mar a acção da Marinha foi a mais efficaz e a mais util á causa do governo. Manteve de facto o dominio do mar territorial durante todo o tempo que durou a revolução. Impediu assim que o Estado de S. Paulo recebesse não sómente armamentos como homens que lhe poderiam ter sido enviados de outros pontos do territorio nacional.

Almirante Protogenes Guimarães

Improvisaram-se bases para a esquadra e para a aviação na Ilha de S. Sebatsião e em Paraty."

INVADINDO O TERRITORIO PAULISTA AUDACIOSAMENTE

— "Menciono com satisfação que perfeitamente conscientes da missão geral que nessa difficil conjuntura se deparava as forças armadas do paiz num acto de enthusiasmo que muito os enobrece, officiaes, sub-officiaes e praças constituiram nos primeiros dias do levante, a chamada columna de Cunha, a qual seguindo com recursos logisticos tambem improvisados e em navios auxiliares muitos dos quaes requisitados pelo governo a firmas particulares, desembarcaram em Paraty, invadindo o territorio paulista numa aventura audaciosa, em que passaram por penosas privações e grandes sacrificios, destinados a distrair forças do adversario, actuando sôbre o flanco direito, em ligação não propriamente material, porém, effectiva, com o grosso do exercito do governo legal mantendo-se até o fim da luta nas suas posições e tendo-se empenhado em diversos combates, auxiliados por forças do exercito e de policias que os foram reforçar".

O FECHAMENTO DO LITTORAL PAULISTA

— "Durante o bloqueio da barra de Santos, foi o Cruzador "Rio Grande do Sul" bombardeado por aviões paulistas abatendo um e conseguindo que os outros se retirassem abandonando os seus propositos. O avião abatido precipitou-se em chammas, perecendo seus dois tripulantes, facto tanto mais lamentavel, quanto já o commando das forças revolucionarias sabia ha muito tempo, que a revolução estava vencida, sendo completamente inuteis sacrificios dessa natureza, nas vesperas do armisticio.

O fechamento do pôrto de Santos e do littoral de S. Paulo foi mantido emquanto durou a luta, não tendo entrado embarcação alguma que pudesse auxiliar o Estado revolto.

Convém salientar a correcção do procedimento das nações estrangeiras habituadas a commerciar com o Brasil e sobretudo com a sua mais importante unidade federativa, as quaes se abstiveram de toda e qualquer acção no sentido de contrariar as ordens que foram dadas á esquadra, o que aliás seria desrespeitar as regras do Direito Internacional por todas ellas firmado".

A ACÇAO DA AVIAÇÃO NAVAL

— "A Aviação Naval, quer em Cunha, quer nas frentes do Norte e do Sul e em Matto Grosso, empenhou-se em combates e outros actos de guerra, secundando os esforços do Exercito.

A Marinha forneceu ainda canhões de médio calibre, que muito efficazes foram em precipitar a derrota dos revolucionarios, assim como as guarnições desses canhões, officiaes e praças, os quaes agiram no sector do valle do Parahyba.

A acção da Marinha, ao lado do governo, teve tambem o valor de um effeito moral de caracter internacional não pequeno, attendendo a que o Estado sublevado trabalhava em pról do reconhecimento, pelo estrangeiro, da sua beligerancia, o que seria mais facil de conseguir, caso dispuzesse de liberdade de communicações maritimas.

Reflectindo pois, sobre a influencia formidavel que em todas as lutas exerce o poder naval, não duvido que o proprio Estado de São Paulo, integrado de novo na communhão brasileira, em pura logica racional, dominadas as paixões, reconheça, como todo o paiz, que a Marinha é um elemento indispensavel á conservação da sua estructura de grande nação e do seu prestigio mundial."

CUMPRINDO O DEVER E MANTENDO A DISCIPLINA

— "Folgo em registrar que durante toda essa penosa actuação foi perfeita a disciplina, o espirito de sacrificio, a fidelidade das forças navaes, pelo que, mereceram de v. ex. honroso elogio, que devidamente apreciaram e de cujos conceitos muito se desvanecem.

A Marinha acredita ter cumprido o seu dever, visando o interesse superior da patria unida e integral; em que todos os Estados, como os individuos, devem ser democraticamente eguaes perante a lei."

A RENOVAÇÃO DA ESQUADRA E O NAVIO-ESCOLA

Sobre a renovação da esquadra, o almirante Protogenes adeanta que, já tendo sido aberto o credito annual de 40.000 contos, no prazo de doze annos, para o novo programma naval, já poderia este ter tido começo de execução; entretanto os demorados estudos dos orgãos que devem opinar a respeito e o escrupulo do Governo em evitar um programma de caracter pessoal, não consagrado por aquelles orgãos technicos, tem adiado o começo da sua execução. Ainda agora, depois de aceito pelo Almirantado, foi o programma examinado pela engenharia naval, que julgou de conveniencia suggerir novas alterações, voltando ao Almirantado, que opinará em definitivo.

O navio-escola para os adolescentes da Marinha, que foi objecto de concurrencia internacional foi encommendado á firma constructora que tirou o sexto logar, Vickers Armstrong. Quanto ao nome escolhido, "Almirante Saldanha", justifica-se a escolha pelos exemplos e virtudes modelares que deu á sua classe o almirante Luiz Felippe Saldanha da Gama.

OUTROS ASSUMPTOS

O Fundo Naval, criado ha pouco mais de um anno, já produziu para o Ministerio da Marinha quantia superior a sete mil contos.

Está produzindo os melhores effeitos o decreto que instituiu o rejuvenescimento dos quadros. A directoria de Fazenda da Armada, passou por reformas radicaes, o que resultou não só um augmento consideravel da independencia do serviço de fiscalização, como tambem mais precisão e mais ordem nos serviços de contabilidade, etc.

NOVAS INICIATIVAS

Tenciona o ministro submetter á approvação do chefe do Governo a abertura de um credito de 36.000:000$, para as construcções abaixo descriminadas: 19 edificios para as capitanias dos portos, 5.000:000$; edificio para o Hospital e apparelhamento, 15.000:000$; 10 edificios para as Delegacias das Capitanias, 2.000:000$; 4 rebocadores 2.400:000$; 30 lanchas para Capitanias e Delegacias, 3.000:000$; 5 edificios para as Escolas de Aprendizes, réis 5.000:000$; mobiliarios e apparelhamento para as Escolas, Capitanias, Delegacias e Directorias, 1.800:000$; edificio para o Quartel de Marinheiros Nacionaes, 800:000$; Escola de Educação Physica, 1.000:000$000.

CASINO BALNEARIO DA URCA

Hoje, 20, haverá matineé - de 3 ás 7 e Chá Dansante - de 5 ás 7

Para o Gabinete de Pesquizas da Policia informar

O 3º delegado auxiliar dr. Democrito de Almeida, solicitou ao Gabinete de Pesquizas a avaliação de 25 caixas de dobradiças furtadas do vapor "Suecia", consignada sá firma Luiz Campos & Cia., á rua 1º de Março, pelo individuo José Domingos Nunes.

Camara de Commercio e Industria do Brasil

A Camara de Commercio e Industria do Brasil, reune-se hoje, quarta-feira, 20, ás 16 horas, em sua séde á rua Sete de Setembro n. 209, 3º andar, para a leitura do memorial apresentado pela commissão nomeada pela ultima assembléa relativamente ao caso do Lloyd Brasileiro.

A sessão será publica.

Promoções na Armada

O ministro da Marinha levou ao conhecimento do director geral do Pessoal da Armada haver resolvido promover por merecimento ao posto immediatamente superior, os marinheiros nacionaes 2º sargento Antonio Lima dos antos, os cabos Manoel João de Oliveira, Eduardo José Pedro e o marinheiro de 1ª classe João Cardoso de Oliveira.

Por Ter Abraçado a Causa de São Paulo

O ACCORDAM DA CORTE DE APPELLAÇÃO SOBRE AS ACCUSAÇÕES AO SENHOR HUGO RAMOS

E' o seguinte o accordão da Côrte de Appellação sobre as accusações feitas ao sr. Hugo Ramos:

ACCORDAM DE FLS. 44

Vistos e relatados estes autos de "habeas-corpus", em que são impetrantes os doutores Justo Mendes de Moraes e Carlos Guimarães Pinto de Almeida e pacientes o doutor Hugo Ramos e Joaquim Fiuza Ramos: — I — Allegam os impetrantes que os pacientes foram denunciados e estão sendo processados pelo doutor Terceiro Promotor Publico, no Juizo da Setima Vara Criminal, como incursos na sancção do artigo trezentos e trinta e tres da Consolidação das leis pennes, por isso que, **Exonerado o primeiro do cargo de tabellião de notas do primeiro Officio desta capital, por ter abraçado a causa de São Paulo**, no movimento **Revolucionario ultimo**, foi em companhia de outro denunciado, que é seu irmão e que lhe prestou cooperação, ao cartorio desse tabellionato, á rua do Rosario n. cento e dezeseis, da tarde de trinta e um de outubro de mil novecentos e trinta e dois, e, não obstante os protestos do funccionario interino, retirou o fichario de firmas e dois livros indices de escripturas, lavradas nos livros proprios. Tal facto, porém, não constitue crime, o que aliás transparece da duvida que ensombrou o espirito do Promotor denunciante, que se sentiu obrigado a discutir o direito que os denunciados tinham de fazer o que fizeram, e, não constitue crime, porque as coisas retiradas pertenciam ao primeiro delles, eis que não se comprendem naquellas que a lei manda conservar no cartorio, e, por isso mesmo, o fichario foi por elle comprado ao seu antecessor, e não commette furto quem se apossa do que lhe pertence. De outro lado, dado que se tratasse mesmo de furto, manifesta era a incompetencia do juiz processante, porquanto dizendo a denuncia que taes coisas deviam ser conservadas para serem transmittidas ao successor ou ao Archivo Nacional, fala em coisas da União, e esta seria a furtada, e competente para conhecer do caso seria a Justiça Federal. Assim, já por não constituir crime o facto imputado, já pela incompetencia do juiz processante, illegal é o constrangimento á liberdade de locomoção sob cuja imminencia se acham os pacientes, e dahi o pedido de "habeas-corpus", com fundamento nos artigos cento e quarenta e oito e cento e quarenta e nove do Codigo do Processo Penal. II — Invertendo a ordem dos fundamentos invocados, para a devida apreciação, dada a preeminencia do segundo, a incompetencia do juiz processante, não procede o arguido a respeito. Principalmente, não se comprehende nas coisas que devem ser recolhidas ao Archivo Nacional as que vêm descriptas da denuncia, porque, em face do artigo trezentos e vinte e cinco do decreto numero dezeseis mil duzentos e setenta e tres, de mil novecentos e vinte e tres, recorrendo ao artigo trezentos e trinta e cinco do decreto numero nove mil duzentos e sessenta e tres, de mil novecentos e onze, vemos que sómente os processos findos de todos os juizes e os livros de nascimentos, casamentos e obitos existentes ha mais de dez annos têm tal destino. Em segundo logar, se se tratasse mesmo de tal recolhida, sómente quando effectivada, hypothese não occorrida, entregues as coisa á guarda da União, é que interesse directo deste haveria para processar criminalmente o autor da subtracção, então aggravada pelo logar do commettimento do crime, segundo o artigo trezentos e trinta e tres, paragrapho unico da cit. Cons. das leis penaes. — III — Procede, porém, o allegado quanto á não criminalidade do facto imputado. A respeito rememoram os impetrantes a distincção que a lei e a praxe têm estabelecido nos livros dos tabelliães, isto é, os livros obrigatorios, como taes se considerando os livros de notas e de registro de procurações (decreto numero dezeseis mil duzentos e setenta e tres, de mil novecentos e vinte e tres, artigo cento e setenta e tres, paragrapho unico), os livros auxiliares e os facultativos, para concluirem que sómente os da primeira categoria pertencem ao archivo do cartorio, os demais attendendo só a conveniencia do tabellião, ao seu uso pessoal, podendo delles dispor livremente. Não se tratando, no caso, de livros obrigatorios, mas de livros facultativos, não ha que considerar criminosa sua tirada e pelo dono. Mas o que cumpre verificar, ponto aliás abordado tambem pelos impetrantes, é se o facto, como vem descripto na denuncia, independente de qualquer averiguação, **prima facie**, constitue crime em these, pois da solução negativa ou affirmativa, é que defluirá a concessão ou não do "habeas-corpus". No cap. dois, do titulo doze, tratando do furto, depois de qualificar o furto por subtracção e por apropriação, destaca a Cons. das leis penaes, no artigo trezentos e trinta e tres, como caso especial, attenta sua particularidade, o furto de coisas do fôro extra-judicial e judicial, e, consoante o systema adoptado das enumerações taxativas, especificando os casos de subtracção. 1º) de processo; 2º) de folhas, peças de autos ou livros judiciaes; 3º) de titulos, documentos ou testamentos; 4º) de qualquer instrumento susceptivel de effeitos juridicos, e que póde ser, quando não continente de autos, por já estar previsto antes, instrumento do fôro extra-judicial (escripturas publicas, approvação de testamento, protesto de letras e titulos semelhantes, registro e authenticação), ou instrumento do fôro judicial (mandado, portaria, alvará, provisão, carta

Sr. Hugo Ramos

solenne, e, em geral, fórma escripta dos actos judiciaes e do expediente do Juizo, a cargo do juiz e dos officiaes publicos). Ora, em nenhuma destas modalidades se compreende o descripto na denuncia, como mostra uma simples inspecção. Trata-se de um fichario contendo cartões ou fichas de firmas, que diversos tabelliães têm adoptado, para conveniencia propria, em logar do protocollo de firmas, e de dois livros indices das escripturas lavradas em livros proprios, e, pois, de coisas do fôro extra-judicial, quando os livros de que se occupa a lei penal, são os judiciaes, como os protocollos de audiencias, os livros de actas do jury, etc. Não se enquadrando, pois, o facto denunciado nos termos da lei penal, e não sendo licito o emprego de interpretação extensiva por analogia ou paridade para qualificar crimes ou applicar-lhe penas (artigo primeiro, alinea, da cit. Cons.), é bem de ver que o facto não constitue crime, e o procedimento criminal em virtude delle movido contra os pacientes não deixa de ser um constrangimento illegal. Pelo exposto: Accordam os Juizes da Primeira Camara da Côrte de Appellação em conceder a impetrada ordem de "habeas-corpus". Rio de Janerio, trinta e um de agosto de mil novecentos e trinta e tres. Moraes Sarmento, presidente. Galdino Siqueira, relator. Francisco Cesario Alvim. Mello Mattos.

AMANHÃ
PLANO POPULAR
200:000$000 .. .. 25$000
Sabbado 500 Contos ... 80$000
SONHO DE OURO
GALERIA CRUZEIRO, 1

O POVO RECLAMA

A IRREGULARIDADE NO TRAFEGO DE OMNIBUS NOS SUBURBIOS

Continua a chegar até nós o protesto vehemente dos habitantes de Engenho de Dentro e Aguas Santas contra uma tal companhia que explora ali o transporte com uns omnibus mais conhecidos por "pererécas".

O registro por nós feito hontem parece não ter chegado até aos chefes de tal empresa.

O horario dos omnibus não é observado pelos motoristas e prejudica consideravelmente as pessoas que precisam servir-se delles.

A "Commissão de Concessões" deve ter visado o horario dos omnibus e os seus proprietarios não têm o direito de alteral-o ao seu bel prazer em detrimento da comodidade dos seus freguezes.

A' Inspectoria de Trafego, no entanto, cabe intervir na questão, obrigando os exploradores de tal meio de transporte a observar o horario afim de que os passageiros não sejam obrigados a esperar pelos omnibus no panamar da estação da E. F. Central do Brasil, expostos ao sol e á chuva.

Estamos certos de que as providencias exigidas para o caso serão tomadas.

Remessa de processo á Justiça

O 3º delegado auxiliar dr. Democrito de Almeida, mandou remetter ao Juizo da Vara Criminal que couber por distribuição o inquerito n. 171, instaurado na 3ª delegacia auxiliar, contra Alfredo Pinto Lima em virtude de queixa apresentada pela firma commercial Garção Cordeiro & Cia., desta praça.

O crime objecto dessas investigações é o constante do artigo 331, n. 2, da Consolidação das Leis Penaes.

Diario dos Tribunaes

Direcção do DR. ALBERTO BEAUMONT

Côrte de Appellação

COMMISSÃO DE PROMOÇÕES

Sob a presidencia do sr. desembargador Elviro Carrilho, secretariado pelo o official, dr. Adriano Guimarães, reuniu-se, hontem a Commissão de Promoções e Nomeações da Justiça local comparecendo os desembargadores. Alfredo Russell e Moraes Sarmento e os drs. Levy Carneiro, Carlos Maximiliano. Candido de Oliveira e o procurador geral do Districto. dr. Goulart de Oliveira.

O desembargador presidente communicou que o fim da reunião, era tomarem conhecimento das modificações a serem feitas nas instrucções para o concurso ao cargo vago de Pretor, tendo sido para esse fim nomeada uma commissão compostas do desembargador Russell e drs. Goulart de Oliveira e Carlos Maximiliano.

O presidente deu a palavra ao desembargador Russell, que leu as alterações, as quaes, submettidas a deliberação, foram approvadas, depois de terem se manifestado todos os membros da Commissão, devendo as mesmas serem publicadas opportunamentente: Resolveu mais a Commissão manter o programma elaborado para o ultimo concurso.

Nada mais havendo a tratar, encerrou-se a reunião.

SEGUNDA CAMARA

Sob a presidencia do sr. desembargador Moraes Sarmento secretariado pelo o official, sr. J. E. Moreira, reuniu-se, hontem, a sessão da 2ª Camara, comparecendo os desembargadores Vicente Piragibe Arthur Soares e Costa Ribeiro e o procurador geral do Districto.

JULGAMENTOS
Habeas-Corpus

Nº 7993 — Relator sr. desor. Costa Ribeiro; Impetrante: dr. João Romeiro Neto; Paciente: Antonio Augusto Cardoso. — Foi concedida a ordem, para deferir o pedido de "Sursis". unanime.

Nº. 7994 — Reltor, sr desor. Vicente Piragibe; Paciente: João Rosa e Silva — Converteram o julgamento em dilligencia para serem requisitadas informações do chefe de Policia e do Juiz da 4ª Vara Criminal.

Nº. 7997 — Relator sr. desor. Arthur Soares; Paciente: Haroldo Dias — Denegaram a ordem, unanime.

APPELAÇÕES CRIMINAES

Nº. 4968 — Relator sr. desor. Vicente Piragibe; Appellante: Abdon de Oliveira — Negaram provimento, unanime.

Nº 4946 — Relator, sr. desor. Vicente Piragibe· Appellante; José Ferrab. — Negaram provimento, unanime.

Nº. 4955 — Relator, sr. desor. Costa Ribeiro; Appellante: José Polycarpo Garcia. — Foi adiado por indicação do relator.

Com dia para julgamento as appellações nºs. 4958, 4960 e .. 4967.

SEXTA CAMARA

Reuniu-se hontem, a sessão da 6ª Camara, comparecendo os srs. desembargadores Armando de Alencar, presidente; Nabuco de Abreu, Ovidio Romeiro e Souza Gomes.

JULGAMENTOS
Carta Testemunhavel

Nº. 1308 — Relator sr. desembargador Souza Gomes: Supplicante: Wenceslau Teixeira Pinto Costa: Supplicado: Tasso Moura Adame. — Julgaram improcedente, unanime.

AGGRAVOS DE PETIÇÃO

Nº 8572 — Relator, sr. desembargador Souza Gomes; Aggravante: João Nunes da Silva e sua mulher; Aggravada: d. Esther de Carvalho Kós. — Deram provimento em parte, unanime.

Nº 8628 — Relator, sr. desembargador O. Romeiro: — Aggravante: Rodrigo da Silva Torres Junior; Aggravada: A' Massa Fallida de Daniel Bordenave e outros. — Negaram provimento unanime.

Nº. 8648 — Relator, sr. desor. Nabuco de Abreu: Aggravante: D. Gasparina S. M. R. Pereira; Aggravado: dr. Augusto Hygino de Miranda Filho — Desprezada a preliminar de nullidade, fo suspenso o julgamento.

Nº. 8411 — Relator, sr. desembargador Souza Gomes: Aggravante: Antonio de Paula Simões liquidante da firma A. P. Simões & Cia. — Deram provimento para que o juiz reforme o seu despacho que mandou levantar o sequestro, unanime.

Adiaram os demais julgamentos.

CAMARAS CONJUNTAS

Sob a presidencia do sr. desembargador Alfredo Russell reuniu-se, hontem a sessão conjunta das Camaras de appellações comparecendo os srs. desembargadores Collares Moreira, Leopoldo de Lima, Edgard Costa, Fructuoso de Aragão e Oliveira Figueiredo.

JULGAMENTOS
EMBARGOS DE NULIDADE

Nº. 2013 — Relator, sr. desembargador Collares Moreira: Embargante: d. Angela Rosa de Mendonça; Embargada: d. Francisca Emilia Machado Tavares — Assistente: A Associação do Hospital Evangelico do Rio de Janeiro — Foram desprezados unanimemente.

EMBARGOS DE DECLARAÇÃO

Nº. 3089 — Relator, sr. desembargador Oliveira Figueiredo: Embargante: Calvão Reis & Cia. Embargado: Alvaro da Costa Perpetuo. — Foram julgados improcedentes, unanime.

Adiaram os julgamentos dos Embargos de Nullidade: Nºs 555, 3311 e 3802 por não terem comparecido os juizes convocados.

Foi convocada uma sessão extraordinaria das Camaras Conjuntas.

Antes de encerrada a sessão o presidente determinou providencias para ser convocada uma sessão extraordinaria das Camaras Conjuntas de appellações para segunda-feira proxima, 25 do corrente, ás 13 horas sendo que terça-feira, 26 haverá tambem, sessão das Camaras conjuntas sem prejuizo das sessões ordinarias.

TITULOS LEVADOS AO PROTESTO

1º Cartorio

Port. Carlos Drosse — Emit Amaro Cidade — Prom. 300$.

Port. B. Com. Ind. M. Geraes — dev. Oizer Goldenberg — dup 311$000.

Port. B. Bôa Vista — dev. Leon Lacktermacher — dup. 732$000.

Port. B. Com. Ind. Minas Geraes — dev. — J. Corrêa — dup 750$.

2º CARTORIO

Port. B. Brasil — Emitt. — Francisco Andrade Mélo — Prom. 7:057$810.

Port. Sampaio & Gonçalves — dev. Christiano Marques de Mattos — dup. 540$000 saldo 495$000.

Port. B. Germanico mandt. dev. Secundo Costa Velo — dup. 250$000.

Port. B. Germanico mandt. — dev. Herculano Pena — dup. 165$000

3º CARTORIO

Port Antonio Pereira de Magalhães — Emitt. — Leonor Quaresma da Silva — Prom. .. 330$000.

Port. Antonio Daisy de Castro — Emitt. Mario de Vasconcellos Calmon — Prom. 1:000$

Port. Beatriz Handolfi — Emitt — Pantaleão Paulo Pereira — Prom. 1:672$600.

Port. Castro Gomes & Cia. — dev. J. F. Maldonado Junior — dup. 211$200.

Port. Primo Torres & Cia. Ltd. — dev José Gonçalves Dias dup. 174$600.

Port. Pring Torres & Cia. Ltd. — dev. Jayme Luiz dos Santos — dup. 339$100.

Port. Silva Costa & Cia Aval. Faustino Candido dup. 1:755$500.

Port. B. Germanico Mandt. — dev Jayme S. Soares — dup. 216$700.

Port B. Germanico mandt. dev. Gastão Vinhaes — dup. 333$300.

Port. B. Germanico mandt. dev. Ulysses M. de Oliveira — dup 333$300.

CONCORDATAS E FALLENCIAS

José Gonçalves Dias — O dr. Santos Netto, juiz da 3ª Vara Civel, attrendendo ao requerimento de Moreira Fernandes & Cia., credores por duplicata de 1:639$600, decretou hoje a fallencia de José Goncalves Dias, estabelecido á rua Barão de Bom Retiro, 700, com armazem de seccos e molhados. O termo legal foi fixado á 3 de agosto; marcado o prazo de 20 dias para as habilitações de creditos; designado o dia 30 de novembro para a assembléa de credores e nomeados syndicos os requerentes.

F. Vasconcellos — No juizo da 5ª Vara Civel, o Banco Francez Italiano para a America do Sul, credor por duplicata de 5:920$000, requereu a decretação da fallencia de F. Vasconcellos, estabelecido á rua Domicio da Gama, 51.

Miguel de Souza & Cia. — Attendendo ao requerimento de J. M. Rocha & Cia, credores por duplicata de 3:535$000, o titular da 1ª Vara Civel decretou a fallencia de Miguel de Souza & Cia., estabelecidos com o commercio de calçados á rua Marechal Floriano, 81. O termo legal foi fixado a 28 de julho: marcado o prazo de 20 dias para as habilitações de creditos; e designado o dia 17 de novembro para a assembléa de credores.

J. Soares de Moura — Designado o dia 25 do corrente para a assembléa de credores (3ª Vara Civel).

Antonio Hanfest — Autorizado o leilão dos bens da massa. (2ª Vara Civel).

Annibal de Souza — Nomeados syndicos os credores Ferreira & Cia. (3ª Vara Civel).

Arthur Martins Pinto — Nomeado syndico, em substituição o credor Francisco Pereira de Almeida Sebrão. (4ª Vara Civel).

Banco Popular do Brasil — Designada a assembléa de credores para o dia 14 de outubro (5ª Vara Civel).

Bizarra & Cia. — Indeferido o pedido de rescisão da concordata extinctiva. (5ª Vara Civel).

S. A. Industrias Reunidas Alba — Mantida a decisão que decretou a fallencia da aggravante, subam a superior instancia os autos do instrumento de a ggravo interposto pela fallida, S. A. Industrias Reunidas Alba (6ª Vara Civel).

FOI PRONUNCIADO

O juiz Magarinos Torres da 6ª Vara Criminal, em despacho de hontem, pronunciou João Camillo dos Santos que a 25 de novembro do anno passado, na rua do Costa, esquina de Senador Pompeu, matou, a tiros, José Narciso da Siva, por motivo de jogo.

TEVE LIBERDADE

Pelo juiz da 6ª Vara Criminal foi concedido livramento condicional a Manoel Tiburcio Garcia, condemnado pelo Tribunal do Jury a 4 annos de prisão, pelo crime de declarações falsas.

DENUNCIADO

Ao juiz José Duarte, da 3ª Vara Criminal, foi denunciado Domingos Gemonez. E' accusado de ter ameaçado de morte o seu genro Glauco Martins Santos, que estava separado da esposa, por incompatibilidade de genios, a qual já o havia tentado matar.

PALACIO DA JUSTIÇA

Por ordem do presidente da Côrte de Appellação, não abrirá as suas portas, hoje, o palacio da Justiça. Sómente funccionarão os cartorios de registro civil.

SUMMARIOS

PRIMEIRA — Altamiro Severino dos Santos, Alberto Umbelino dos Santos e Benedicto Sardinha dos Santos.

SEGUNDA — Manoel de Andrade Junior, Amelio Ribeiro José Valente, Diogenes Teixeira de Almeida, Manoel Candido Ferreira, Fabio Garcia Bastos, José Americano Soares, Armando Busetti Ary Valentim José Teixeira, Daniel Antonio Vieira Carlos Napoleão Brasil e Astrogildo Joyer Maia.

TERCEIRA — Euripedes de Oliveira Neves.

QUARTA — Alvaro André e David Cova.

SETIMA — José Maria da Silva, Candido Paes Ferreira, Oscar Martins João Fernandes e Alice Pinho Martins.

JURY

Claudino dos Santos, a 18 de dezembro do anno passado, no logar denominado Buraco Quente, no morro da Favella, assassinou, a tiros de revólver, José Gomes da Silva. Processado no juizo da 6ª Vara Criminal, foi pronunciado.

OS JURADOS NO MEZ DE OUTUBRO

Na sessão do Tribunal do Jury, foram sorteados, para a sessão do mez de outubro no Tribunal do Jury, os jurados seguintes: Abeillard Justo, Acy Coelho, dr. Adolpho Castro Paes Barreto, Ajax Cunha da Fonseca, Alfredo Terra de Uzeda, Alvaro Moraes Rego, Antonio Olyntho Barbosa de Castro, Asdrubal Espindola, Benjamin Constant Bhering, Carlos da Silva Araujo, Eugenia Dutra Hamam, Francisco Tozzi Galvão, Jacob Cavalcanti, Jayme Victor Pereira Guimarães, dr. João Jacintho Fraga, tenente João Lopes da Silva, dr. João Pedro dos Santos, José Antonio do Amaral Junior, José Luiz Alves, Leontina Licynio Cardoso, Luiz de Castro Villas Boas, Mario Barbosa, Manoel Dedalo da Cunha, Manoel Francisco Pinheiro, Symphronio Ribeiro da Silva, dr. Victor Vianna, Virgilio de Souza Tenorio.

FOI DESCLASSIFICADO

O juiz da 6ª Vara Criminal desclassificou, de tentativa de homicidio para ferimentos, o crime attribuido a Cecilia Cesar. Fôra processada porque a 1º de março do corrente anno, na rua Marquez de Olinda, tentou matar, com uma faca, e a dentada, Jorge Ferreira que ficou ferido no braço.

EDITAES

FALLENCIA DA COMPANHIA FIAÇAO E TECELAGEM INDUSTRIAL MINEIRA

Assembléa geral de debenturistas — Annuncio de convocação

O syndico da massa fallida da Companhia Fiação e Tecelagem Industrial Mineira, nos termos do art. 4º do decreto n. 22.431, de 6 de fevereiro de 1933, convoca os portadores de "debentures" desta sociedade anonyma para uma assembléa geral a realizar-se no dia 5 de outubro proximo, na séde da companhia, á rua do Ouvidor n. 11, nesta cidade, ás 15 horas, afim de deliberarem sobre a nomeaçao de um ou mais representantes que defendam e representem os direitos da communhão dos obrigacionistas no processo de fallencia da mesma sociedade.

Os portadores de "debentures" deverão depositar no Banco do Brasil ou suas agencias os titulos com que legitimem sua qualidade de obrigacionistas. Quem não fizer esse deposito até dois dias antes da data marcada para reunião, não será admittido a votar na assembléa (artigos 5º e 9º do decreto numero 22.431).

Rio de Janeiro, 18 de setembro de 1933. — **Manih Aboud**, syndico. — **Joaquim Inojosa**, advogado.

AVISOS

DECLARAÇÃO

Na qualidade de credores das duplicatas 533, XVIII, 533 XIX e 533 XX de que são mandatarios o Banco Ultramarino, declaram a bem da verdade que os referidos titulos não são de assignatura de M. Sobrinho ou Manoel de Souza Sobrinho, chefe da firma Mariza Editora e sim de pessoa de egual nome.

Rio de Janeiro, 20 de setembro de 1933.

(a) DIAMANTE & DECCHIS.

A' PRAÇA E AOS MEUS AMIGOS

M. SOBRINHO, chefe de MARIZA EDITORA, cujo nome por extenso é Manoel de Souza Sobrinho, declara que as tres duplicatas, de 100$000 cada sacadas por Diamante & Decchis, não são de sua emissão, mas de pessoa de nome identico. Não obstante faz esta declaração para evitar confusões.

Rio de Janeiro, 20 de setembro de 1933.

(a) M. SOBRINHO.

CASA DO CABOCLO
Emp. Paschoal Segreto
Direcção de DUQUE
Hoje — A's 4.15 — 8 e 9 1/2 horas
146 — Representações — 146
"PROMESSA"
com Jararaca, Ratinho e Mattos.
AMANHÃ — Matinée dos estudantes com 50 % de abatimento.
SEXTA-FEIRA — Apresentação do quadro novo "MISS ORO' NAS CAMBRA".

Colhidas Por Um Auto

D. Alice Pinheiro, casada, de 33 annos, residente á rua Almirante Cokrane n. 284, hontem, quando atravessava a rua do Riachuelo, levando pela mão, a menor Maria do Carmo, de 4 annos, foram colhidas por um automovel.

AVISO

AOS MEDICOS, EXERCITO, MARINHA E AO POVO COMMUNICAMOS QUE O FAMOSO DEPURATIVO

ELIXIR 914

Foi consagrado com a officialização do seu uso para a Syphilis e Rheumatismo, no Exercito e na Marinha e cuja formula damos a conhecer para usarem com confiança. O ELIXIR 914 é uma das Grandes descobertas Brasileiras, porque entra na sua composição Salsaparrilha, Cipó-Cravo, Cipó Suma, Caroba, Nogueira, Sammambaia, Pé de Perdiz e plantas de alto poder depurativo e tonico. As duas ultimas curam até feridas em geral. (Tratado de Botanica Dr. M. Penna). — E', pois, o ELIXIR 914, o unico depurativo que se deve usar para doenças do sangue, para combater a Syphilis e para o Rheumatismo. Na entrada do Inverno é indispensavel. O SANGUE é a vida, torna-se mais necessario purgar o Sangue que o estomago. Não produz erupções, não ataca os dentes, nem o estomago, porque não contém iodureto.

FALLAM AS CELEBRIDADES MEDICAS

Syphilis Chronica

Reputo o ELIXIR "914" um optimo preparado e, conhecendo o seu valor therapeutico, tendo-o empregado em minha clinica, nos casos de molestias de origem syphilica.

Assim sendo, tenho grande prazer attestando a excellencia do preparado em apreço, o qual rivaliza com vantagem aos similares estrangeiros.

Santos, 19 de abril de 1933.

(a.) Dr. Miguel Sylvio Ribeiro.

Nos hospitaes

Attesto que o ELIXIR "914" é um excellente depurativo e um auxiliar poderoso no tratamento de todas a saffecções de natureza luetica. Tenho colhido optimos resultados do seu emprego em minha clinica particular e hospitalar desta cidade.

Santa Cruz do Rio Pardo, maio de 1933.

(a.) Dr. Jonathas N. Bomfim

Maternidade Santa Maria

A composição e o sabor do ELIXIR "914" recommendam-n'o como arma de facil manejo para o publico no combate á syphilis, qualidades que frequentemente aproveito no Ambulatorio da Maternidade de Santa Maria.

São Paulo, 26 de março de 1933.

(a.) Dr. Sylvestre Passy

Principio de Incendio na R. da Carioca

OS BOMBEIROS CONSEGUIRAM DOMINAR AS CHAMMAS ANTES QUE ELLAS TOMASSEM VULTO

Pouco após ás 19 horas de hontem, os bombeiros do Posto da Praça da Republica receberam aviso de que havia fogo em um predio da rua da Carioca.

Immediatamente partiram para o logar indicado um soccorro sob o commando do aspirante Fulgencio.

De facto havia um principio de incendio na succursal ali existente das Lojas Americanas.

Deu causa ao fogo um curto circuito verificado no motor que faz girar as vitrines da casa.

O aspirante Fulgencio conseguiu, em pouco tempo, jugular as chammas.

As autoridades policiaes estiveram no local adoptando as necessarias providencias.

Os prejuizos materiaes são insignificantes. As chammas não encontraram campo favoravel para progredir.

VALSAS VIENNENSES...
MELODIAS DE AMOR — E UM ROMANCE DE TERNURA E ABNEGAÇÃO!

Para Salvar o Filho

UMA SEXAGENARIA FERIDA A BALA

A Assistencia Municipal soccorreu na tarde de hontem a sexagenaria Mariana Giordano, viuva, de nacionalidade italiana, residente á rua Marquez de Pombal n. 106.

Declarou a ferida que havia se collocado na frente do filho quando um policial sobre elle fazia fogo afim de deitar-lhe a mão. Elle era "bicheiro".

O ferimento recebido pela sexagenaria é de pouca gravidade.

Após medicada ella retirou-se para o seu domicilio.

Na Policia Central

DELEGACIA DE DIA

Está hoje de dia o 2º Delegado Auxiliar ,dr. Miranda Neto.

PROMOÇÕES DE COMMISSARIOS

O capitão Chefe de Policia deverá fazer ainda esta semana, a promoção para preenchimento de uma vaga existente para commissario-Inspector. O capitão Filinto Muller obedecerá a antiguidade e merecimento, estando cotados os commissarios André Romero, e Moutinho Reis, funccionaram estes antigos e cheios de serviços prestados á Policia.

CINEMA!

A chegada, a Nova York dos excursionistas brasileiros, amanhã, no Gloria

Anna Neagle, a fascinante estrella de "Vienna de meus amores"

Entre as muitas attracções que o programma novo de amanhã, na Casa do Camondongo Mickey, inclue, conta-se um recentissimo Jornal Paramount, que nos vae dar, em primeira mão, flagrantes do desembarque, em Nova York, dos excursionistas patricios, que se encontram em visita aos Estados Unidos por iniciativa do Touring Club do Brasil.

O "forte" do espectaculo de amanhã, no Gloria, é, no emtanto, "Vienna de meus amores", film-opereta apresentado pela United Artists e estrellado por Jack Buchanan e Anna Neagles. Jack Buchanan não é desconhecido do nosso publico. Elle se impoz da unica vez que nos appareceu, e firmará o conceito de excellente cantor, quando, amanhã, "Vienna de meus amores" estiver sendo exhibido. Camondongo Mickey comparecerá a um programma dessa ordem: Camondongo e a sua "turma" vão mostrar o que vem de ser um "Acto de Bondade". Ahi vem coisa...

Justos quinhões

O film que o Pathé-Palacio reservou para o seu programam da proxima semana, "Anjo ou Demonio" gira em torno do espiritismo e consequentemente obrigou os seus directores, os irmãos Halperine a estudos especiaes sobre o assumpto. Elles confessam, entretanto, não terem opiniõe firmadas, a despeito de todas as investigações a que procederam ante e durante a filmagem da obra.

Elles ouviram pancadas sinistras echoarem em paredes, viram mesas que se deslocaram no espaço, viram apparecer no ar semblantes lugubres que se diriam de mortos.

Não se convenceram entretanto de que taes phenomenos fossem produzidos pela coopração de entes pertencentes ao mundo dos espiritos. Ao contrario, como muitos outros que abordaram o assumpto de espirito desprevenido, elles desconfiam que aquelles effeitos produzidos por artes que os magicos e prestimanos conhecem de sobra, mas que são inteiramente novas para o publico em geral.

O cast reune alguns dos melhores artistas da Paramount, Carole Lombard, Vivienne Osborne H. B. Warner, Allan Dinehart, etc., um cast, primoroso e que empresta ao filme redobrado valor pela sua excepcional interpretação.

Calouros endiabrados

Ainda não ficaram no silencio as gostosas gargalhadas de — O Marido da Guerreira — uma outra já está em preparo para segunda-feira no Cinema Imperio.

Trata-se nada mais nada menos que — Calouros Endiabrados — uma diabolica e interessante comedia, na qual culminam em espirito e malicia a "dupla do amor" Victor Mac Laglen e Greta Nissem. Refere-se no seu desenrolar uma audaciosa "charge" aos "gangstrs" que não tendo campo aberto para as suas competições commerciaes, resolveram comprar universidades e num "campo" fechado medirem forças jogando a "bola" que excusado será dizer que acabou em "bala... Eis rapidamente a "chave" do enredo desta producção comica da Fox que tem a sua estréa marcada para segunda-feira no Imperio.

Boleslavsky, director de Kay Francis e Nils Asther

A Metro-Goldwyn-Mayer apresentará, por estes dias, no Palacio Theatro, um film de sensação: "A autora de duas vidas" (Storn at daybreak), versão de uma peça hungara de grande successo. Seus principaes interpretes são: Kay Francis, Nils Asther, Walter Huston e Philips Holmes.

Uma das grandes garantias desse film espectacular é, sem duvida, o nome do seu director: Richard Boleslavsky. Elle dirigiu "Rasputin e a Imperatriz", que todo o Rio viu cheio de admiração.

Uma profissão de fé de Mario, o "Cabelleireiro para senhoras"

Fernand Gravey, o sympathico artista francez, que Hollywood já attraiu, estará no écran do Broadway brevemente como Mario, o interprete principal de "Cabelleireiro para senhoras", uma modelar producção da Paramount de Paris.

Em "Le Tour du Salon", uma das suas lindas canções, eis o que elle diz:

Ma fierte
C'est de donner
A chacune le droit, d'aimer,
Sauf pourtant, car ell'a son trop,
D'aimer Mario!

E nestas palavras está toda uma profissão de fé. Pois que todas essas lindas mulheres que vamos ver á sua volta — Mona Goya, Irene Brillant, Diana, Josyanne, Simone Heliard, Nina Myral, etc. — elle as ama pelas lindas criações de que são inspiradoras mas não pelos encantos de que as dotou a Natureza.

"A vida de Jimmy Dollan"!

O destino modificou a sua rota de vida! Forçou-o a calçar as luvas de combate, a apparecer em um ring e a empregar a sua famosa e terrivel canhota que derrubava todos os adversarios! E Jimmy Dolan não hesitou um só instante. Foi lutar, sabendo que perderia a liberdade... Douglas Fairbanks Junior, Aline Mac Mahon, Lroetta Young, Guy Kilbee são as figuras destacadas desse emocionante drama.

Além delles estão no film Fifi Dorsay, Lily Talbot e Harold Huber! A vida de Jimmy Dolan, é um romance que vai direito ao coração e, porque tambem contem sete grandes interpretes, ser a grande força da semana a partir de segunda-feira proxima, no Odeon.

Um escandalo na Cinelandia...

Malucos no Quarteirão Serrador? Não! E' apenas Lupe Velez que, brevemente, estará no Broadway, com uma dessas criações que electrizam os menos sensiveis. Não resta duvida que "A verdade semi-nu'a", em que ella apparece melhor e mais sem juizo do que nunca, justifica o que ficou dito no capitulo anterior. Lupe vae electrizar toda a cidade. O film offerece-lhe um papel ideal e que se ajusta como uma luva, ao seu temperamento ardente. Ella que, anteriormente, tinha escandalizado as pessoas sérias, com os despropositos mais incriveis, consegue, em "A verdade semi-nu'a", superar todas as maluquices anteriores.

O Magro e o Gordo tambem no Palacio, segunda-feira

Laurel & Hardy estarão, segunda-feira, no Palacio, no mesmo programma de "O Inimigo da Light"

No Palacio Theatro, segunda-feira proxima, além da muita graça e originalidade de Lee Tracy e Madge Evans ás voltas com complicadas aventuras em "O inimigo da Light" (ah, a graça desse titulo que "bóle" com o carioca) ha uma nova olada de Laurel & Hardy, os popularissimos comicos que ainda ha pouco marcaram um dos "records" do anno com "Fra Diavolo".

A nova comedia do Gordo e do Magro é "O Primeiro Engano". De pequena metragem, mas com o valor, principalmente nas ultimas sequencias, as todas as anecdotas dos popularissimos e felizes comicos.

A Metro terá, não ha duvida no Palacio, segunda-feira, um programma para vencer em toda linha.

Douglas Fairbanks Jr. amando Bette Davis! Imaginem!

"Em plenas Nuvens..." em companhia de Bette Davis Davis... Poderá haver delicia mais completa? Pois assim será em "Em plenas Nuvens" o proximo film da Warner-First National que o Pathé-Palacio vae exhibir Douglas Fairbanks Junior leva-nos da terra aos céos e traz-nos de volta á terra, depois de nos commover profundamente, com imprevistos e arrojos! Com Dauglas e Bette teremos tambem Frank Mac Hugh e Léo Carrillo.

Em "Plenas Nuvens" é um celluloide de sensações sem fim, onde um homem corajoso e de sangue frio encontra uma mulher... uma mulher de gelo! Claire Dodd é outra deliciosa figura desse romance pleno de emoções...

CASINO BALNEARIO DA URCA

Grill Room
Exhibição de magnificos artistas
Jantar Dansante a 12$ por pessôa
Entrada livre
Traje Commum

2 JAZZ BANDS
1 ORCHESTRA TYPICA

Reservam-se mesas com antecedencia pelo Tel. 6-3684

Aos Domingos Matinée das 5 ás 7 Chá das 5 ás 7

DIVERSÕES ás 8,30

Hotel Atlantic — Breve no Pathé Palacio

UM FILM QUE E' UM MIMO, COM KATE VON NAGY E JOAN MURAT

Hotel Atlantic tem a vivacidade da revista, a alegria da comedia e a melodia da operetta.

E' um cocktail saboroso que se sorve deliciosamente, ao som de uma musica encantadora e de canções estupendas.

Kate von Nagy elegante, leve como um pluma, acaricia os espectadores com a sua presença que tem algo de inconfundivel, e isso porque o seu encanto, a sua graça, os seus gestos, são todos animados por uma alma vivaz, uma alma que se reflecte na sua voz doce, quente, e cujas inflexões variam, conforme os sentimentos que traduzem.

E Jean Murat? E' um galã que se impõe. Sabe cantar bem, tem um geito extraordinario para scenas de amor.

O romance que elle vive com Kate von Nagy, é um romance lindo, sem pieguismo e sem sentimentos exaggerados.

A bordo do "Minas Geraes"

ESTEVE HONTEM O MINISTRO DA MARINHA

O cargueiro norueguez "Belnor", que atracou ante-hontem, á tarde no cáes norte da Ilha das Cobras, iniciou hontem, o serviço de descarga das novas caldeiras do encouraçado "Minas Geraes". O ministro Protogenes em companhia do seu ajudante de ordens, Audefrent Xavier esteve, hontem, a bordo da antiga unidade de guerra, demorando-se longo tempo no exame do material chegado.

Seu terno é velho?

fica novo virando pelo avesso, tambem reforma-se e concerta-se roupa e faz-se terno de casemira a feitio por 80$ e de brim por 40$; á rua Lôdo, 66, antiga São Jorge.

A PERSISTENCIA E A BÔA VONTADE SÃO OS DOIS FACTORES PARA PROGREDIR NA VIDA

Quereis ter a prova? Ide amanhã á Praça 15 de Novembro, assistir a inauguração das novas installações do estabelecimento

"A VIDEIRA do DOURO"

da firma

Marcos Augusto da Silva & Cia.

cujas lojas estender-se-ão até á esquina da rua Clapp, onde podereis apreciar o fructo de 40 annos de trabalho.

RADIO — IRRADIAÇÕES DE HOJE

RADIO SOCIEDADE MAYRINK VEIGA

Das 6.30 ás 8.45 — Tres aulas de gymnastica com musica. As duas primeiras aulas são dirigidas pelo professor Oswaldo Diniz Magalhães. A terceira é dirigida pelo professor Silas Raeder.

Das 15 ás 16 horas — Discos variados.

Das 19 ás 21 horas — Discos escolhidos.

Das 21 ás 23 horas — Programma de sutdio, com o concurso dos seguintes artistas: Madelou de Assis, Itala Vera, Jorge Fernandes, Patricio Teixeira, Murilo Caldas, orchestra de salão de P. R. A. 9, orchestra de dansas de Napoleão Tavares e orchestra regional.

RADIO SOCIEDADE DO RIO DE JANEIRO

8.30 — Hora certa. Jornal da manhã. Noticias e commentarios. Ephemerides brasileiras do Barão do Rio Branco.

12 horas — Hora certa. Jornal do meio dia. Supplemento musical.

17 horas — Hora certa. Jornal da tarde. Quarto de hora infantil por tia Beatriz. Supplemento musical.

18 horas — Previsão do tempo. Discos variados.

19 horas — Hora certa. Jornal da noite. Supplemento musical.

19.30 — Romance da camisaria O Cruzeiro.

20 horas — Programma André Gil.

21 horas — Palestra pelo escriptor Oswaldo Orico, sobre "A Conspiração dos Farrapos", evocando episodios do movimento revolucionario de 1835.

21.15 — Transmissão do programma Radio Serenata, com o concurso dos seguintes artistas: Sonia Barreto, Maria Gomes, Heloisa Helena de Almeida Gama, Ary Kerner, Luiz Paulo, Romulo Olivieri, Cesar Pereira Braga, Ignacio Guimarães e pianista Kalúa.

RADIO EDUCADORA DO BRASIL

Das 14 ás 15 horas — Discos. Jornal das Escolas.

Das 18 ás 18.45 — Discos. Boletim noticioso.

Das 18.45 ás 19 horas — Supplemento noticioso de "A Hora".

Das 19.45 ás 21 horas — Discos.

Das 21 horas em deante — Transmissão do studio, do programma "O. K.", tomando parte conhecidos artistas de nosso Broadcasting.

FADA RADIO
MODELO 55
5 valvulas modernas
Alto-falante de 20 cms. Alcançando todas as estações da America do Sul
Rs. — 1:200$000
EM 10 PRESTAÇOES SEM FIADOR
A MELODIA
40, Rua Gonçalves Dias.

DEVALD
O melhor RADIO de
1:000$000 a 1:200$000
1:300$000 a 1:700$000
EM PRESTAÇOES SEM FIADOR
CASA "SEM FIO"
47 — SÃO JOSE' — 47
Telephone: 3-0916

RADIO OFFICINA AVILA
concertos de radios; automovel proprio para attender dia e noite — Tel. 2-9128
RUA REZENDE, 70

RADIO
Reparos e modernizações — Serviços domiciliares
HENRIQUE ARAGON & RUBENS LIMA
(ex-technicos de Assumpção & Cia. Ltda.)
Rua S. Pedro, 110, loja — Tel.: 4-0184.

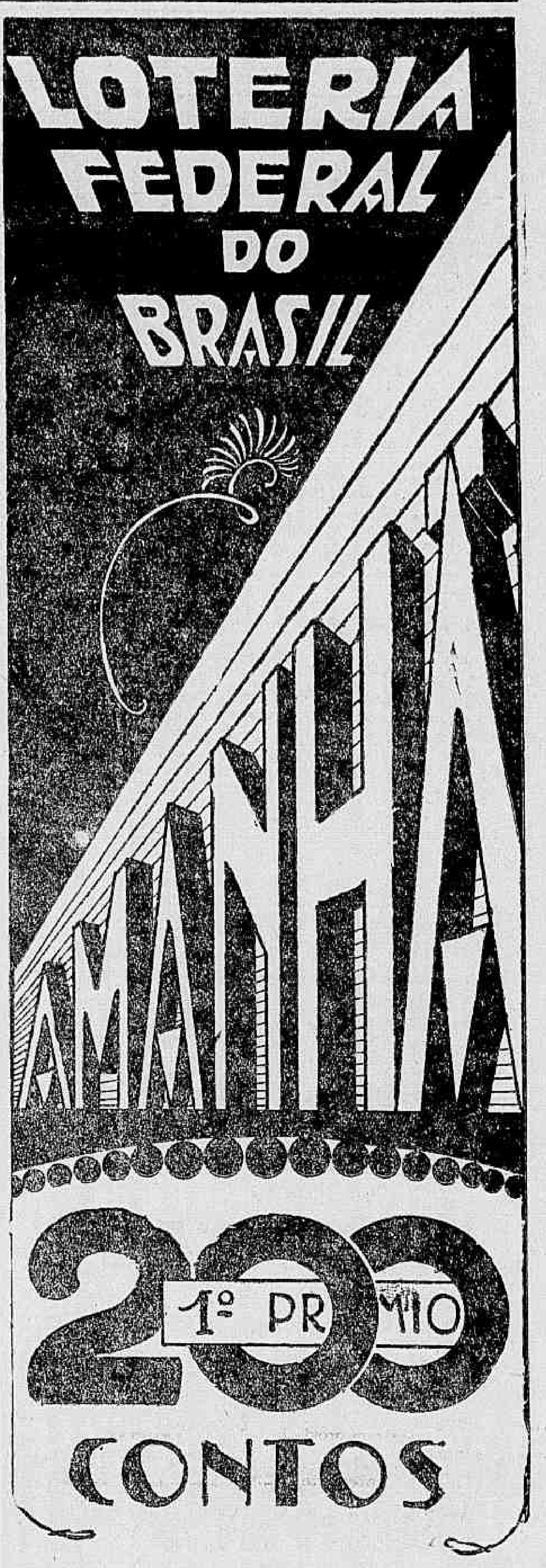

Photographia da lista geral, nos dias seguintes ás extracções no DIARIO CARIOCA

CASINO COPACABANA
TODAS AS NOITES
DIVERSÕES
JANTARES DANSANTES NO GRILL - ROOM
15$000 por pessoa
DUAS ORCHESTRAS — CINEMA
MATINE'E AOS DOMINGOS A'S 3 HORAS DA TARDE

AVISO
A PERFUMARIA KANITZ avisa a sua distincta clientella que, não podendo mais distribuir as pequenas amostras gratis, como fazia durante 25 annos, resolveu fornecer durante 30 dias, a partir de 11 de setembro, de um novo producto que vae lançar, que é o Sabonete Leite de Benjoim, a cada freguez um só sabonete desta marca pela metade do seu preço, isto é, ao em vez
DE 4$000 — SABONETE LEITE DE BENJOIM — POR 2$000
Sabonete maravilhoso para amaciar e aformosear a pelle.
Sabonete Leite de Benjoim: Tonifica e rejuvenesce a cutis, extingue as imperfeições da pelle como sejam: pannos, manchas do rosto, sardas, espinhas, cravos, rugas, queimaduras do sol.
DE 11 DE SETEMBRO a 11 DE OUTUBRO
PERFUMARIA KANITZ
RUA 7 DE SETEMBRO, 127 e 129.

CAFSOL
PO' SOLUVEL DE CAFE'
Prepara-se em um minuto o café, sem coador e sem machina.
A UM VINTEM A CHICARA
Cafsol com leite é o melhor café-com-leite
LATA PARA 100 CHICARAS — 2$000
SOC. IND. DO CAFE' LTD.
OURIVES, 100 — TEL. 4-6803

DIARIO CARIOCA

Propriedade da S. A. DIARIO CARIOCA

DIRECTORES:
Horacio de Carvalho Junior
J. B. Martins Guimarães

CHEFE DA REDACÇÃO:
Danton Jobin.

EXPEDIENTE:
Endereço telegraphico: DIARIO CARIOCA
Telephones: Direcção: 2-3018; Administração: 2-3023; Redacção: 2-1559; Officinas: 2-0824.

ASSIGNATURAS:

Para o exterior:		Para o Brasil:	
Anno	80$000	Anno	50$000
Semestre	45$000	Semestre	30$000

Venda avulsa: Capital 100 rs.—Interior 200 rs.
Aos domingos 200 rs. — Interior 300 rs.

São cobradores autorizados os srs. Lourenço Amaral e J. T. Carvalho.

SUCCURSAL EM S. PAULO:
Director: José Armando Affonseca — Inspector Geral de Agencias e encarregado do Serviço do Interior, Raul Brito Chaves. — Rua Trez de Dezembro, 14-1° andar, salas 4 e 5. Telephone: 2-6398.

CORRESPONDENCIA:
Toda a correspondencia com valores ou sobre assumptos, que entendam com assignaturas, remessa do jornal, publicidade retribuida e outros de interesse da administração deve ser dirigida ao gerente do DIARIO CARIOCA.

INSPECTORES VIAJANTES DO DIARIO CARIOCA

Em serviço de inspecção do DIARIO CARIOCA percorrem os Estados do Rio de Janeiro, Espirito Santo e zona da Leopoldina em Minas Geraes o sr. Romualdo Perrotta, e o Estado de Minas Geraes o sr. Alcindo Pereira da Cruz.

Ficam sem valor os recibos amarellos da série C ns 02355-02400, por terem sido furtados na nossa administração.

Por terem sido perdidos no interior no Estado de S. Paulo por um nosso representante, ficam sem valor os recibos brancos da serie A de ns. 4.501 a 4.550.

O Director-Presidente da S. A. DIARIO CARIOCA estará diariamente neste jornal das 14 ás 16 e das 22 ás 24 horas e o Director-Thesoureiro das 9 1/2 ás 12 hs. e das 16 ás 18 1/2 horas.

COMPRE A CREDITO
PELO SYSTEMA

CREDIARIO

a ultima novidade
em Radio:

KADETTE

assombrosa creação
americana.

Um Radio pequenino que
é um grande Radio!

CUSTA APENAS

845$000

Exclusivo da

A EXPOSIÇÃO

AVENIDA - Esq. de S. José.

NÃO SURPREENDE

PARECE que em Pernambuco, ultimamente, não havia censura á imprensa. Mas acaba de ser criada. Inopinadamente, inesperadamente.

O sr. Lima Cavalcanti não encontrou meio melhor de traduzir a sua satisfação pela maneira com que a imprensa independente de Pernambuco contribuiu para o maior brilho da festa e manifestações em honra do chefe do Governo Provisorio, hospede do Estado.

Mal o sr. Getulio Vargas virou as costas, o interventor pernambucano estrangulou a imprensa. Não surpreende. Até 1930, o sr. Lima Cavalcanti era, ao que parece, jornalista militante. Quando menos, tinha um jornal com o seu nome na direcção.

Como o actual interventor pernambucano não havia sido, até então, revolucionario, pois que ainda em 1924, ao tempo da revolução de S. Paulo e do desassombrado levante do mallogrado Cleto Campello, o sr. Cavalcanti era deputado estadual da maioria governista e correligionario e leader do sr. Sergio Loreto, entrou com muita séde nos preparativos da insurreição de outubro e fez do seu jornal uma trincheira implacavel, despejando sem piedade metralha e gazes deleterios contra a trincheira da oligarchia.

A revolução venceu e o jornal levou o sr. Cavalcanti ao poder. Não espanta, portanto, que elle, tendo podido metralhar valentemente os carcomidos "ante bellum", não consinta que os jornaes lhe atirem hoje á susceptivel epiderme bolinhas de pão ou de papel — se é que mesmo isso fazia a imprensa agora arrolhada.

O curioso é que esse inqualificavel retrocesso occorra no momento em que todo o paiz se agita em favor da liberdade de opinião; no momento em que S. Paulo abole a censura, que já não existe em varios Estados; no momento em que o ministro da Viação, em discurso na Parahyba, se declara infenso ao cerceamento da mesma liberdade; no momento em que se vão criando nos Estados do Norte associações de imprensa que logo reclamam a restituição daquella franquia; no momento em que a Associação Brasileira de Imprensa, prevalecendo-se da data de 10 de setembro, recorda ao chefe do governo os compromissos da revolução e pede-lhe que suspenda os entraves oppostos á livre manifestação do pensamento pelo jornal.

De modo que o acto do jornalista-interventor de Pernambuco ainda é mais inexplicavel e menos defensavel. Já o era pelo descabimento; aggravou-se pela intempestividade.

Mas não surpreende, repetimos. Lobo come lobo.

O TEMPO

Districto Federal e Nictheroy — Tempo: bom, passando a instavel, aggravando-se com chuvas e trovoadas. Temperatura: noite mais fresca, entrando em declinio ao correr do dia. Ventos: do quadrante sul, com rajadas possivelmente fortes.

Estado do Rio de Janeiro — Tempo: bom, passando a instavel, aggravando-se com chuvas e trovoadas. Temperatura: noite mais fresca, entrando em declinio ao correr do dia.

Estados do Sul — Tempo: perturbado com chuvas; trovoadas até Santa Catharina. Temperatura: em declinio. Ventos: do quadrante sul, com rajadas possivelmente fortes.

T T T — O Instituto de Meteorologia do Rio de Janeiro, confirmando seus avisos anteriores, previne que os ventos fortes, do quadrante sul, reinantes no Rio da Prata e parte da costa brasileira, deverão persistir e propagar-se para nordeste, de modo a attingir o Rio de Janeiro.

Trajecto Rodoviario Rio-S. Paulo — Tempo: bom, passando a instavel no Estado do Rio e instavel passando a ameaçador; chuvas e trovoadas. Temperatura: noite mais fresca e em declinio de dia. Ventos: do quadrante sul com rajadas possivelmente fortes

TOPICOS

AS CONTAS DA LIGHT

A LIGHT faz uma concessão aos consumidores de gaz e luz: dá-lhes quinze dias como prazo para saldarem seus debitos com desconto. Ultimamente, porém, essa concessão tem sido de algum modo frustrada, porquanto as contas são entregues a domicilio com atraso de varios dias.

Na factura consta a entrega no dia tal, mas entre a data da entrega "escripta" e a da entrega "feita" medeia um numero de dias sufficiente para reduzir muito o prazo da concessão.

Ainda agora, um dos nossos collaboradores, residente em Santa Thereza, recebeu suas ultimas contas de gaz e luz com quatro e cinco dias de atraso, respectivamente. Com certeza o mesmo aconteceu a outros consumidores do mesmo bairro.

E' de suppor que a administração superior da Light ignore o facto.

CONFLICTOS DOMESTICOS

ENTRE as singularidades da tormentosa existencia do Lloyd registra-se mais esta: dividiu as opiniões no seio do governo. Ha hoje, a tal respeito, um conflicto indisfarçavel, porque publico. O ministro da Fazenda accusa de voraz parasitismo a empresa; declara que não mais lhe dará um nickel e preconiza-lhe a fallencia, unico meio de "salvação".

Juntando os actos ás palavras, manda que o Lloyd pague os direitos do carvão que importa — conforme acaba de referir o ministro da Viação, em telegramma do Nordéste para a imprensa carioca.

Não podendo desembaraçar o carvão que importa — é ainda o mesmo ministro que o diz — o Lloyd, para não suspender o trafego, vê-se na conjuntura de adquirir o combustivel na praça por preto e um cachimbo. Por ahi se aferem as disposições do ministro da Fazenda para com a empresa.

Mas lá do Nordéste, o ministro da Viação manifesta-se contrario á idéa de fallencia e compromette-se a encontrar, fóra da quelle extremo, a solução conveniente. Até ahi são dois ministros em antagonismo Conviria que opinasse o chefe da Ditadura, e elle o fez em termos precisos: o governo não promoverá a fallencia do Lloyd.

Ça y est.

Estará aplacado o conflicto domestico? E' provavel. Mas esse Lloyd — que jettatura!

"PRO DOMO SUA"

HA cooperação e cooperação, cooperativa e cooperativa. Umas aproveitam aos que cooperam e outras cooperam para os que aproveitam. Parece que no Pará existe uma do typo excentrico dessas ultimas, se não mente, ou exagera, o telegramma que de lá nos chega com a noticia.

No começo do anno passado por aqui andou o interventor Barata, fazendo o que fazem quasi todos os seus collegas quando vêm ao Rio. Veiu buscar recursos para financiar empreendimentos de sua administração.

Trabalhou, lutou e venceu. Foi mesmo bem feliz. Conseguiu no Banco do Brasil e na Caixa Economica mais de 10.000 contos e voltou contente.

Um dos seus primeiros actos consistiu, com parte daquella maquia, em lastrear o funccionamento de uma Cooperativa de Pecuaria. Sabe-se que o Pará é possuidor de notavel rebanho bovino, em Marajó, no Amapá e no Baixo-Amazonas, principalmente, calculando-se esse rebanho em um milhão de cabeças.

Em these, a iniciativa do major Barata nada tinha de censuravel. Ao contrario. Mas a realidade, que acaba de ser desvendada, causou-lhe decepção amarga. Seus prepostos, deslumbrados pelos milhares de contos caidos do céu, metteram os pés pelas mãos, ou metteram o dinheiro não se sabe onde, do que resultou o inevitavel: o escandalo.

Fala-se em graves irregularidades. O interventor destituiu os accusados, avocou a administração dos negocios mal parados e mandou abrir syndicancias contra os cooperadores "pro domo sua".

Como se trata de gado, que é "pecus", que deu "pecunia", não ha o que estranhar...

Os Trabalhos de Hontem do Superior Tribunal

Julgados Todos os Recursos do Pleito do Pará — Foram Confirmados os Diplomas Conferidos aos Deputados Representantes dos "Funccionarios Publicos" — A Sessão Extraordinaria de Amanhã e o Julgamento do Caso do Estado do Rio

Reuniu-se, hontem, em sessão extraordinaria, o Superior Tribunal de Justiça Eleitoral, para proseguir o julgamento dos recursos interpostos contra o pleito do Pará.

Prevaleceu, na sua totalidade, o voto do relator, ministro Eduardo Espinola, que, em seu parecer, concluiu pela nullidade de 14 secções eleitoraes cujos resultados foram apurados pelo Tribunal Regional. O referido parecer, mandou, ainda, apurar cinco secções das que foram annulladas pelo Tribunal Regional.

Ficou, egualmente, decidido que deve ser renovada a eleição em sete secções eleitoraes.

As conclusões finaes, porém, só serão approvadas na primeira parte da proxima sessão.

OS REPRESENTANTES DOS "FUNCCIONARIOS PUBLICOS"

Julgando o recurso interposto pelo candidato profissional de classe, Celio Ferreira da Costa, contra a expedição dos diplomas conferidos aos srs. Mario de Moraes Paiva e Antonio Maximo Nogueira Penido, da classe dos "Funccionarios publicos", cujos fundamentos são os seguintes:

1) não haver sido publicada a lista dos delegados eleitores, até cinco dias antes da eleição;

2) ter sido resolvida pelo ministro do Trabalho a eleição de dois supplentes, quando pela legislação eleitoral vigente só deveria ter sido eleito um supplente;

3) ter sido realizada a eleição em 3 de agosto, quando o deverá ter sido em 30 de julho, o Superior Tribunal approvou o parecer do desembargador Linhares, relator do feito, negando provimento ao recurso, para confirmar a decisão recorrida.

Occupou a tribuna para sustentar as razões do recorrente o advogado Mozart Lago, que pleiteou a nullidade das eleições, e pelos recorridos, usou da palavra o proprio candidato contestado, Antonio Nogueira Penido.

QUER SER PREFEITO MUNICIPAL NO ESPIRITO SANTO

Apreciando uma consulta do Tribunal Regional do Espirito Santo, sobre se é incompativel a aceitação do cargo de prefeito da capital pelo deputado Asdrubal Soares, que fôra diplomado deputado á Constituinte por aquelle Estado, o Superior Tribunal, acompanhando o voto do relator, ministro Carvalho Mourão, deixou de se manifestar, attendendo a que não tem competencia para responder á consultas que versarem sobre incompatibilidade do exercicio das funcções legislativas, com quaesquer outras funcções publicas.

Accresce a circumstancia de que o sr. Asdrubal Soares, em virtude da decisão do S. T., mandando annullar as eleições do Espirto Santo, não é mas deputado á Constituinte.

A SESSÃO DE AMANHÃ E O JULGAMENTO DO CASO DO ESTADO DO RIO

Foi convocada uma sessão extraordinaria para amanhã, attendendo ao accumulo de trabalho que tem tido o Superior Tribunal. Nessa sessão extraordinaria serão julgados os processos de contestação aos diplomas expedidos pelos tribunaes eleitoraes do Estado do Rio de Janeiro e do Estado do Rio Grande do Norte O dr. Affonso Penna Junior é o relator de ambos os processos.

A VIAGEM AO NORTE DO SR. GETULIO VARGAS

COMO A COMITIVA FOI RECEBIDA NA CAPITAL CEARENSE

FORTALEZA, 19 (Do enviado do DIARIO CARIOCA) — O ministro da Viação e os jornalistas do Centro Parahybano foram recebidos no salão Juvenal Galeno, sendo saudados pela dra. Henriqueta Galeno, Moreira de Souza, Martins Alvarez e Figueira Lima, respondendo o dr. José Americo e um jornalista.

FORTALEZA, 19 (Do enviado do DIARIO CARIOCA) — Pela manhã, os drs. Getulio Vargas e José Americo visitaram a enseada Mucuripe, onde vae ser construido o porto. O ministro Juarez Tavora visitou o açude Sampaio, construido pela Inspectoria contra as Seccas. O presidente almoçou no sitio Santo Antonio, distante cerca de 40 kilometros de Fortaleza. No regresso da comitiva, o ministro José Americo foi homenageado pela Associação Commercial, em cuja séde foi inaugurado o retrato do titular da Viação, sendo esta a primeira vez que a entidade das classes conservadoras do Ceará distingue um homem publico.

O ministro da Viação visitou, tambem, o Centro Parahybano, onde assistiu imponente solennidade.

FORTALEZA, 19 (Do enviado do DIARIO CARIOCA)—A partida para a capital do Maranhão se dará amanhã, ás 8 horas.

O GENERAL GÓES MONTEIRO E JOSÉ AMERICO ENTHUSIASMADOS COM A MANIFESTAÇÃO DO POVO CEARENSE

O general Góes Monteiro e o ministro da Viação manifestaram a sua admiração ante as demonstrações da população da capital cearense, e o grão de admiração que o povo nutre pelo actual interventor.

O CASO DE MINAS SO' SERA' RESOLVIDO NA VOLTA DO DITADOR

Só no seu regresso á esta capital, o sr. Getulio Vargas, cuidará mais atenciosamente do caso de Minas, pois s. ex. actualmente se acha preoccupado com os problemas do Norte.

FORTALEZA, 19 — O chefe do governo visitou, hoje, o Collegio Militar em companhia do general Góes Monteiro, José Americo, major Juarez Tavora, sendo formado o batalhão escolar que prestou continencias á s. ex. que foi saudado pelo coronel Guilherme Moreira, o qual em vibrante discurso disse ser s. ex. grande bemfeitor da classe militar.

Em companhia de todos os presentes o chefe do governo visitou todas as dependencias do Collegio, dirigindo-se em seguida para a Escola Normal.

No Collegio Immaculada Conceição, a comitiva foi recebida pelo dr. João Hyppolito, respectivo director e corpo docente, sendo acclamado. Foram batidos varios aspectos photographicos da solennidade.

Foi ainda visitado o quartel do 23° B. C. onde em companhia do major Tiburcio Cavalcante, commandante Waldemar Monteiro, foi festivamente recebidos pelo commandante Dracon Barreto e officialidade daquella unidade.

Foram visitadas as exposições Agro-Pecuaria, Directoria de Hygiene, sendo nessa occasião saudado pelo dr. Amilcar Ribeiro. Respondendo, o presidente teceu elogios ao interventor daquelle Estado.

O chefe da Nação estendeu sua visita ao Sanatorio de Mecejana, theatro José de Alencar, onde lhe foi offerecido um banquete pelas classes conservadoras.

E' motivo de commentarios o estado physico do presidente que resiste a todos os programmas, comparecendo com admiravel pontualidade sem alteração de seu bom humor.

A Neutralidade Argentina Em Face do Conflicto do Chaco

BUENO AIRES, 19 — (Havas) — A chancellaria argentina acaba de responder á nota em que o governo de La Paz reclamava o direito de transito nas fronteiras do Chaco para todas as mercadorias. Na sua resposta o ministro das Relações Exteriores declara que a Argentina mantêm neutralidade absoluta em face dos belligerantes e não pode permittir o abastecimento directo dos exercitos em luta. Por esse motivo faz abstração do interesse commercial do norte da Argentina. E' autorizada todavia a exportação de trigo para a Bolivia pela estrada de ferro Laquiaca desde que presumidamente essa mercadoria seja destinada ao consumo da população e não do exercito. A nota assignala ainda que a navegação do rio Paraná é livre para todos os paizes e assim a Argentina não poderia impedir o abastecimento do Paraguay. De accordo com o criterio de egualdade de methodo que caracteriza a neutralidade Argentina a chancellaria de Buenos Aires considera a estrada de ferro internacional de Laquiaca como equivalente á navegação do Paraná.

UM SONHO QUE FALHOU...

(Notas de um DIARIO, inédito)

HUMBERTO DE CAMPOS

SEGUNDA-FEIRA, 1° DE ABRIL 1929 — O constructor Almeida Veloso communicou-me hoje ter dado inicio á construcção da casa, cujas obras com elle contractei, no terreno da rua Amaral por mim adquirido em 1920. Vou, emfim, ter o meu tecto, embora precise ainda para isso de cincoenta contos de reis que me vão ser fornecidos por emprestimo, ao juro de 12 °/°, pelo deputado Francisco Valladares (1).

Ao ter noticia do aviso do constructor, minha mulher olhou a folhinha:

— Sim, senhor! Primeiro de Abril!...

E como quem já havia perdido a esperança de ter a sua casa:

— Parece mentira!...

QUINTA-FEIRA, 18 SETEMBRO 1929 — Mudámo-nos hoje para a casa que acabamos de construir á rua Amaral, e que tomou ahi, o numero 27. Os ultimos dias têm sido a ella consagrados: á fiscalização das ultimas obras, á escolha das pinturas, aos cuidados da mudança, ás preoccupações de pagamento, á remessa e á arrumação dos livros, — e tudo isto de mistura com as obrigações impostas pela politica e pelo serviço para os jornaes.

(1) Essa transacção, iniciada com o deputado Valladares, foi concluida com o capitalista inglez Frank Dodd, que me emprestou £ 1.250 a 11 °/°, praso de dois annos, com hypotheca do immovel.

Mas estou dentro della, e isto é tudo. A' frente, em cima, fica o meu gabinete de estudo, com as estantes abertas, fixas nas paredes. Os livros alinhados nellas, convidam-me á leitura e ao trabalho. Levanto a mão para acaricial-os. E a mão tomba inerte, sobre elles.

E' a fadiga.

QUINTA-FEIRA, 19 SETEMBRO — Primeira noite na minha casa. Do terraço, ao fundo, para onde dá o dormitorio, desfructa-se um dos mais bellos panoramas do bairro. Em frente, e á esquerda, é a serra da Tijuca, vestida de mattas que a distancia azinzenta. Por ella acima, o casario perdido pôe, até certa altura, minúsculos pontos brancos, como de gaivotas no oceano. E á direita, mais longe, é a serra do Andarahy, ondulando na direcção do poente, como se fosse a escadaria gigantesca do immenso templo do Sol.

Tudo muito bonito, muito bom, resumindo todas as aspirações economicas de uma vida modesta. Minha mulher feliz. Meus filhos felizes. Mas, dentro em mim, a sombra: a preoccupação das dividas contrahidas, a solução do problema da subsistencia até maio do anno vindouro, pois que, para despesas com a casa, já transferi a um agiota que compra a 2 °/° ao mês, o meu subsidio de deputado relativo a todo o resto da legislatura...

O destino do homem pobre é, porém, esse mesmo. Si lhe vôem um pouco de manteiga no pão que lhe é destinado, elle tem que sentir, fatalmente, o gôsto do ranço, ou o excesso de sal...

SEGUNDA-FEIRA, 21 OUTUBRO 1929 — Torna-se cada vez mais absorvente, em mim, a idéa da morte. A circumstancia, mesmo, de me haver installado em uma casa que é minha, é motivo para essas fúnebres cogitações. Emquanto morei em casa alugada, acampamento provisório de Judeu Errante, a imaginação não encontrava terreno para as suas architecturas presagas. Em que bairro, em que rua iria eu morrer? Em que compartimento da casa ficaria exposto o meu corpo? Que portas dariam passagem ao caixão? Agora, as conjecturas já se tornam possiveis. Estou installado, definitivamente. A minha morte dar-se-á, com certeza, aqui. Morrerei alli, naquelle dormitorio. Meu esquife descerá por aquella escada. Alli ficarei, inanimado, as mãos cruzadas sobre o peito. Nestas salas chorarão os meus filhos.

De repente, porém, um raio de esperança, a idéa de que a casa não se tornará, assim, tão trágica. E' que me pergunto, de subito:

— E se eu morrer em uma Casa de Saúde, depois de uma operação, e se resólva que o enterro saia de lá?

QUARTA-FEIRA, 29 OUTUBRO 1930 — A necessidade de reorganizar a minha vida força-me a abandonar esta casa, construida com tanto carinho, e em que acreditei ficar até á morte. Tenho que a alugar, para morar em outra maior, em que subloque apartamentos com pensão. Para poder viver com honradez e decencia, tenho que equiparar-me, — eu, deputado até o dia 23! eu, membro da Academia! eu, que estudo doze horas por dia! — a qualquer immigrante desembarcado hontem, afim de fornecer comida e cama aos abastados, e comer a sobra do prato delles!...

Minha vida tem sido uma viagem em Montanha Russa. Que trabalho para subir! E que velocidade para descer!...

SABBADO, 29 NOVEMBRO 1930 — E' curioso o que se está passando em mim. Dentro de uma semana teremos abandonado esta casa, construida com tanta illusão e affecto, e mobiliada com tanta simplicidade e tanto gôsto, para nos comprimirmos em um aposento da casa que vamos alugar e sublocar, e servida de moveis pobres, comprados a prestações. Medito sobre isso, lembrando-me dos dias de miseria e de fome que passei na adolescencia e na mocidade, e, não sei porque, sinto uma especie de allivio no coração, como o de quem, tendo passado algum tempo na propriedade alheia, se entrega, despreoccupado, á chegada da hora de voltar para a propria casa, onde encontrará cousas humildes, mas amigas e familiares...

Pobreza, minha mãe, como é gostoso teu pedaço de pão!...

THEATRO

Antonia Mercê a "Argentina finalmente hoje no Municipal

Finalmente hoje a platéa carioca, travará conhecimento com a notavel bailarina Antonia Mercê a "Argentina" que desde alguns annos empolga as platéas mais cultas da Europa com as suas extraordinarias criações dos "bailados hespanhoes" recebidos em toda parte com os mais enthusiasticos applausos.

"Argentina" depois de seus triumphos em Paris, Londres, Berlim, Nova York, vem este anno á America do Sul.

Em Buenos Aires e Montevidéo onde acaba de se exhibir, alcançou retumbantes triumphos tendo levado respectivamente ao Colon e ao Solis verdadeiras multidões que a acclamaram ruidosamente em cada um de seus espectaculos.

Assim tambem será aqui esta noite, em que a famosa artista do baile hespanhol se apresenta pela primeira vez deante de uma platéa que póde-se affirmar vae reunir o que de mais finamente culto possue a sociedade carioca.

"Mossoró, minha nêga" no Rialto, a alegria da cidade

A nossa cidade tem vivido momentos de intensa vibração assistindo "Mossoró, minha nêga" que tem levado ao Rialto enchentes e mais enchentes.

Nada de mais. Marques Porto e Ary Barroso fizeram a revista. Luiz de Barros é director e Luiz Galvão apresentou a platéa carioca.

Alda Garrido — Mesquitinha — uma dupla inconfundivel. Augusto Annibal, Rita Ribeiro, Alice Spietzer, "girls" bailados, sketches, cortinas, malicia, luxo, belleza, encanto e deslumbramento.

Malicia fina e ligeira, a verdadeira malicia parisiense, "Mossoró, minha nêga" é uma revista que agrada e que impressiona e que fica porque é boa.

O festival de Darcy Cazarré e a nova peça de Eurico Silva

Procopio representa hoje, e amanhã pelas ultimas vezes, a famosa comedia de Joracy Camargo ,"Deus lhe pague".

Depois de amanhã realizar-se o festival do querido actor Darcy Cazarré, com as primeiras representações da nova peça de Eurico Silva, o victorioso autor do "Pense Alto", que desta vez dá "Um homem", trabalho destinado a um grande successo, não só pelo seu valor como obra de theatro, mas ainda, pelo trabalho thematico, de caracter eminentementa social.

Além das representações de "Um homem", haverá dois grandes actos variados, com o concurso dos seguintes artistas: Belmira de Almeida, Lygia Sarmento, Gilda de Abreu, Zezé Fonseca, Mesquitinha, Vicente Celestino, Sylvio Caldas, Luis Barbosa, e os maestros Bernardo Vivas, Barroso e Nonô, que farão os acompanhamentos.

Como se passa uma noite alegre

De accordo com o programma de homenagens do mez de setembro, proximamente se annunciará o dia a realizar-se o festival dedicado a uma das mais destacadas figuras do nosso theatro.

Para tal fim já se tem encaminhado todas as providencias que a organização requer, faltando sómente que o homenageado marque o dia, que para sua comodidade, lhe seja mais conveniente.

O commentario da noite

— Sabes como é que o Procopio tem ganho mais dinheiro na vida? perguntava o Joracy Camargo ao Alberto de Queiróz.

E o critico do "Jornal" respondeu incontinente.

— Pedindo esmolas na porta da egreja.

Todo mundo namora em "A Casa Branca"... Os moços — nem se fala — os velhos e os que já attingiram a edade intermediaria entre a primavera e o inverno da vida... Aqui estão dois doces enamorados de "A Casa Branca", a opereta bonita que, com grande successo, occupa o cartaz do Recreio. São Sarah Nobre e Oscar Soares, num idyllio "daquelles"... E o engraçado da visão é que quem está nervoso é elle...

A CIA. ARGENTINA DE ESPECTACULOS TYPICOS NO THEATRO CASINO

Quartetto Vocal Buenos Aires

Conforme já noticiámos é no dia 29 deste mez que vae fazer sua estréa no elegante theatro Casino, com a revista "A Canção Argentina", a Cia. Argentina de Espectaculos Typicos contratada pela South American Tour Pinfildi.

Os artistas que formam o seu conjunto, têm todas as qualidades altas e seguras, com que é possivel ser sempre mantido o interesse e sustentada a alegria, do primeiro ao ultimo quadro da revista.

"A Canção Argentina" é uma revista de estylo moderno.

Dito isto, está dito tudo: leve, com musica saltitante e alegre, cheia de passagens para rir a bom rir, e de longe em longe um pedacinho para fazer pensar .. Reflectindo costumes argentinos, ha de ter como motivo musical o tango que tão de perto se casa ao nosso espirito de sentimentalismo.

E teremos occasião de ouvir os mais deliciosos e modernos tangos entremeiados de sketches, bailados, cortinas alegres, Anita Barroso, a artista elegante, com um fio de voz macio e agradavel; o Quartetto Vocal Buenos Aires, que enthusiasma a platéa e a que se póde chamar uma verdadeira novidade para o Brasil; Pepito Romeu, o exemplar completo de bom comico e que sabe tirar effeito de todas as situações; Oterito de Naya, apreciavel em dansas typicas argentinas, são elementos que se destacam no esplendido conjunto da Cia. Argentina.

Em Canção Argentina" o Quartetto Vocal Buenos Aires entre muitos numeros de musica brasileira nos fará ouvir "Chegou a hora da fogueira" numero este destinado a arrancar os applausos da platéa em peso, o Pepito Romeu, o impagavel Pepito nos dará a parodia da "Noite cheia de estrellas" e que fará rir ao mais sizudo espectador.

E' preciso se dizer tambem que os espectaculos da Cia. Argentina são puramente familiares.

VIDA MUNDANA

ANNIVERSARIOS

D. Sophia Jobin de Carvalho — Fez annos hontem a sra. d. Sophia Jobin de Carvalho, esposa do dr. Waldemar Magno de Carvalho, illustre engenheiro civil.

Espirito culto e intelligencia viva, a anniversariante faz parte do nosso corpo de collaboradores, orientando a secção de modas do DIARIO CARIOCA.

— Faz annos hoje a srta. Emilia Varejão Lazzaro, dilecta filha do sr. Angelo Lazzaro, agente geral da Sociedade Brasileira de Autores Theatraes, e alumna distincta da Escola Rivadavia Corrêa. Certamente, serão muitas as felicitações que a joven Emy, como é conhecida na intimidade de seu lar, receberá de suas amiguinhas e collegas.

— Fez annos hontem a exma. sra. Cecy Mendes Gonçalves, esposa do major Heitor Mendes Gonçalves. A' residencia do estimadissimo industrial esteve em festa e grande foi o numero de amigos da familia que ali foi apresentar felicitações á nobre senhora.

— Faz annos hoje, o sr. Arthur Angrense Pires.

— Tenente F. Canavezes — A data de hoje marca a passagem do anniversario natalicio do tenente da Armada, F. Canavezes, digno escrivão da nossa Justiça Militar.

Figura de grande projecção nos nossos meios forenses e na sociedade carioca, em cujo seio desfruta de grandes e geraes sympathias, mercê dos bellos predicados que exornam o seu caracter invulgar, o distincto anniversariante terá, na data de hoje, mais uma opportunidade para receber as justas homenagens que certamente lhe prestarão seus innumeros amigos e admiradores.

— Dr. Max Monteiro — Por motivo da passagem do seu anniversario natalicio, ante-hontem, os innumeros amigos e admiradores do escriptor e jornalista dr. Max Monteiro, secretario das Commissões Mixtas de Conciliação do Districto Federal, prestaram-lhe significativas manifestações de apreço.

Ao almoço, que lhe foi offerecido, falaram os escriptores Americo Palha, redactor do DIARIO CARIOCA, Admar Cruz e Osmundo Lima, que fizeram o elogio de Max Monteiro, como jornalista, politico e literato.

A' tarde, num "cock-tail" em homenagem ao anniversariante e em que tomaram parte figuras representativas de nossos meios social e intellectual, usaram da palavra o dr. Leão de Vasconcellos, "O maior poeta moço do Brasil", e o sr. M. Sobrinho, director da Editora Marisa que resaltaram o talento, a cultura e o caracter do homenageado.

— Faz annos hoje o sr. João Rodrigues, auxiliar do commercio desta praça.

S. B. A. T.

Reunir-se-ão na proxima quinta-feira, dia 21, ás 16.30 horas, a directoria , o Conselho Deliberativo e os socios da Sociedade Brasileira de Autores Theatraes.

Para ás 17 horas do mesmo dia o presidente da S. B. A. T. convoca a assembléa geral ordinaria (2ª convocação) para a leitura, discussão do Relatorio e Contas do exercicio de 1932.

Terminadas essas duas reuniões, haverá uma sessão do Conselho Deliberativo da mesma Sociedade.

O exito dos Cossacos do Kuban e do Dom em Buenos Aires

NUMEROS SENSACIONAES QUE ASSISTIREMOS BREVE

Buenos Aires manda-nos dizer: "Los cosacos del Kuban son los mejores jinetes del mundo". E Buenos Aires, como todas as outras cidades argentinas tem um orgulho immenso dos gauchos que povoam os pampas, — gauchos que cresceram tendo por maior amigo, o cavallo.

Mas, Buenos Aires, embora apaixonada dos gauchos audaciosos, quiz ser franca e confessou: "Son los mejores jinetes..." Melhores do que os proprios gauchos? A confissão surpreende, tanto mais que, em face das proezas mais notaveis dos cow-boys do cinema, Buenos Aires sorria, como se estivesse presenciando, não riscos tremendos, mas brincadeiras candidas de creanças bellicosas...

Sorria e encolhia os hombros desplicentemente, para dizer: "Los gauchos hacen mejor"... E, Buenos Aires é quem nos manda dizer: "Son los mejores jinetes del mundo". Mas, pondera: os cossacos do Kuban fizeram frente a cidade, com exhibições estupendas.

Acrobacia, batalhas simuladas, galopes elegantes e arrojados, saltos mortaes e em plena corrida.

SALON

Hold Your Man

O cinema, como o livro e mais ainda do que o theatro e um dos factores profundos na formação das mentalidades jovens.

Alem dessa actuação, alem dessa "actividade", a grande arte de nossa época "reflecte", (mostrando por conseguinte um aspecto de passividade) o estado de espirito geral de um momento.

O renascimento da procura dos "valores" moraes, a volta ao senso de unidade que caracterizou a civilização que nos precedeu, todo esse movimento que está marcando um seculo que desponta sobre as ruinas da Grande Guerra, o cinema tem registrado ultimamente.

"Cavalcade", foi o panorama do que passou, do estado de espirito que sentimos nós, hoje, em face do passado e que Diana Wynyard synthetizou naquella phrase que não nos sairá mais da memoria: "Time changes many things"!...

"Looking forward" é a visão do que virá, é a lição do optimismo contado através do genio incrivel de Lionel Barrymore e traduzida na phrase da filha de "angel": o futuro é nosso.

Como nessas duas producções (de um effeito philosophico tão intenso que ultrapassa de muito o ambito cinematographico) "Hold your man", do Palacio e mais um aspecto nobre dos grandes dramas sociaes presentes.

"Hold your man" é a apologia das qualidades bellas que ás vezes no intimo da alma humana são encobertas pela apparencia, fruto da luta que o mundo offerece.

Dois espiritos "canalhas" que eram, na verdade, dois formosos caracteres...

E sobre elles um poema immenso de affecto que justifica a traducção de "Amar e ser amada"...

Emfim uma producção muito alem da sua apparencia immediata.

Na estréa do Palacio, vimos á saida a sra. e o sr. Jayme Chermont, a sra. e sr. João de Mello Franco, srta. Dhalia Alves, srta. Ozorio de Almeida, sr. Frank Hime, etc...

Não obstante o calor essa segunda-feira, foi concorridissima.

O film, esse é um assombro..

PAULO FRANÇA

CASAMENTOS

Maria Thereza-Raymundo Costa — Realiza-se, hoje, ás 16 horas, no palacete da rua Anna Nery, 398, o casamento da gentil srta. Maria Thereza Carvalho da Costa, filha do sr. Raymundo Costa da firma Ornestin e Comp., do alto commercio de café desta praça e de d. Maria Carolina de Carvalho Costa, com o sr. Jayme Baptista, proprietario, filho do sr. João José Baptista, capitalista e fazendeiro, e de d. Edwiges de Oliveira Baptista.

Será padrinho da noiva o sr. Hugo Ornestin e do noivo o sr. André Costa.

FESTAS

Sociedade Sul Rio Grandense — Conforme foi amplamente divulgado pela imprensa, realizar-se-á hoje, na séde social da Sociedade Sul Rio Grande, á av. Rio Branco, 183, o grande baile de gala commemorativo da data da proclamação da Republica dos Farrapos, a maior data civica do valoroso povo dos pampas.

Pela directoria daquella elegante associação recreativa e beneficente foram designadas as seguintes commissões:

De recepção: dr. Rivadavia Corrêa Meyer; dr. Domingos Pillar Ribas, sr. Aristides Casado, sr. Pedro Paulo da Rocha; de Salão: drs. Mozart Antunes Maciel e Augusto Leivas de Otero; e, do "buffet", dr. Affonso Celso Marchand e sr. Guilherme Melecchi.

Ha no seio da alta sociedade carioca um desusado interesse em torno desse baile que está fadado a marcar época nos annaes aristocraticos da cidade.

— Com a presença de representantes de altas autoridades civis e militares, jornalistas, senhoras, senhorinhas e cavalheiros, realizou-se na séde da Club Gymnastico Portuguez, á rua Buenos Aires, 281, a grandiosa festa promovida pela Associação dos Scouts Hebreus Brasileira Macabeus na qual foram homenageados os defensores pela imprensa, do povo de Israel.

Por essa occasião foi solennemente empossada a sua directoria que ficou constituida pelos srs. Levy Cardoso, Tofie Nigri, Elias Simantab, Leon Herief, Cezar Chebar, Saad Elias Nigri, José Dana, Arão Goldemberg, Isaac Emmanuel Goldemberg, Jacques Hassid e mmes. Esther Hassan e Ophelia Castro respectivamente, presidente, vice-presidente, secretarios, thesoureiros, procurador, fiscal, commissão de publicidade e directores do Bandeirantes.

A sessão foi presidida pelos drs. Marcos Constantino, Azevedo Amaral e Isaias Raffahovich. Em seguida foi feita uma conferencia sobre o thema "Escotismo no Brasil" pelo dr. Issaias Raffahovich, que recebeu da numerosa assistencia muitas palmas.

Em seguida teve inicio o baile que ao som de duas jazz band se prolongou até alta madrugada reinando entre todos os presentes a mais viva alegria e animação.

HOMENAGENS

— Dr. Luiz Domingues — Em regosijo pela passagem do anniversario natalicio do dr. Luiz Ignacio Domingues, nosso prezado collega de imprensa, os seus amigos, collegas e admiradores das suas bellas virtudes de caracter, bondade e intelligencia, fizeram-lhe uma justa manifestação de apreço.

Em sua residencia, o anniversariante, offereceu ás pessoas de suas relações de amizades, um almoço intimo, o qual decorreu na maior cordialidade possivel, tendo sido trocados muitos brindes.

Asma - Bronchite

Cura radical, por processo novo. Dr. A. MARTINS — Especialista. ASSEMBLE'A, 88-2.° — Telephone 2-3213 — De 1 ás 6. — Entr. Optica Brasil

Oculos com Gráo

Desde .. .. 10$

Despertadores Garantidos Desde .. .. 23$

Relogios de Bolso Desde .. .. 18$

Joias, Relogios, Oculos e Pincenez a preços especiaes. Executam-se receitas dos Srs. Medicos Oculistas.

PENDULA CENTRAL
16 RUA SENADOR EUZEBIO 16

Secção Economica do
DIARIO CARIOCA
DIRECÇÃO . F. J. TEIXEIRA LEITE

Diario Economico

NOTA DO DIA:

UNIDADE ORÇAMENTARIA

O sr. Oswaldo Aranha estava, positivamente, com toda a razão, quando, na reunião de sabbado, no Ministerio da Fazenda, condemnava o nosso systema orçamentario.

A Revolução, aliás, havia promettido traçar-lhe uma nova norma, que seria a da unidade orçamentaria.

Quando o sr. Niemeyer aqui esteve, estudando as nossas finanças, aconselhou que assim procedessemos, e o sr. Montagu, outro technico, insistiu na mesma tecla.

No entanto, continúa o regime da criação de fundos nos ministerios e da votação de creditos extraordinarios, no correr do exercicio, por forma que os orçamentos não representam nunca o verdadeiro volume de despesas a se effectuar.

Assim, a invenção de saldos, a qce já estamos habituados a vêr no papel, todo principio de anno, quando chega o fim do exercicio, desilludem profundamente, porque longe estão de serem demonstrados, effectivamente, no Thesouro.

Os ministerios são vesados em annunciar grandes compressões nas despesas, para enscenar economias de pagamentos não realizados, e, no decurso do anno, lá vêm as aberturas de creditos extraordinarios que, no fim de contas, se transformam, não raro, em "deficits".

Para que toda essa estulta apparencia? Só a povos ignorantes se póde ludibriar assim.

O que o povo quer é vêr a realização, porque todo mundo está farto de promessas.

Basta de passes magicos, porque já se sabe em que consiste essa manobra de prestidigitação.

Cimprimam-se as despesas dentro dos orçamentos, de maneira que elles sejam definitivos, rigidos.

Precisamos de receita e despesa realmente equilibradas, que exprimam a objectividade da vida economica e financeira do paiz, e não uma armadilha para encantar o "Jeca", e depois vel-o mais revoltado contra os governos que não sabem impôr-se pela sinceridade.

E' verdade que os orçamentos ficticios decorrem, tambem, da falta de planos de realização, porque tudo no Brasil tem sido feito mais ou menos ás apalpadellas, sem visão antecipada, acreditando-se que tudo no fim venha a dar certo.

Mas não é menos certo que o orçamento deve conter, racionalmente, todas as despesas, de conformidade com um um programma de acção administrativa.

Criar fundos novos, abrir creditos extraordinarios, só em casos extremos, nunca systematicamente, como se faz entre nós, porque isso é a desordem permanente, é o desequilibrio constante e é a burla de sempre para o espirito do brasileiro, já demais escaldado com os saldos que ninguem não vê...

A Questão do Mate

A não serem os clamores vindos do Rio Grande do Sul, em relação ao estado ruinoso em que se encontra a industria hervateira, nada mais se tem feito ouvir com caracter de reclamação ou protesto contra o desinteresse dos governos de Santa Catharina e do Paraná.

A situação da industria hervateira, naquelle estado sulino, apresenta os mesmos aspectos da calamidade publica que desabou sobre Missiones, na Argentina, a ponto de considerar, alli, praticamente fallidas as actividades commerciaes e industriaes ligadas ao seu destino.

O volume de negocios do anno passado, em relação ao corrente exercicio, foi reduzido a menos de 90 por cento, reflectindo-se, portanto, nas mesmas proporções, nas rendas fiscaes.

Sómente com o auxilio desses dados, despresando-se mesmo outros detalhes, tem-se uma impressão nitida da catastrophe desencadeada, agora, sobre a principal producção dos Estados de Santa Catharina e do Paraná, e um dos grandes factores economicos do Rio Grande do Sul.

Os poderes publicos, porém, assistem a essa derrocada como se presenciassem ao facto mais natural do mundo, parecendo que influe para esse desinteresse, a certeza de que o governo argentino, tendo abandonado os missioneiros á propria sorte, ou seja no mesmo pé de egualdade de despreso a que votamos as queixas dos hervateiros nacionaes.

Aliás, um dos interventoresy dos dois Estados hervateiros, convidado, ha tempos, a collaborar na "Quinzena do Mate" realizada no Rio, teria dito que o assumpto não interessava á sua administração.

A ser isso exacto, essa resposta traduz a decisão de se condemnar a industria do mate ao desapparecimento do mapa das nossas fontes de renda.

E' lamentavel.

Moscoso Castro & C. Ltd.
CASA BANCARIA
DEPOSITOS EMPRESTIMOS E DESCONTOS A'S MELHORES TAXAS
RUA DA ALFANDEGA, 51
TEL. 4-0012 — RIO DE JANEIRO

Em Prol da Zona Rural

O Problema da Colonização

Largamente discutida a questão das raças, da sua superioridade ou egualdade, a sua adaptação, a sua mestiçagem — não queremos ventilar nesta secção, de finalidades mais objectivas, a immensa bibliographia que sobre ella se accumulou.

Lançado a toque de carga o prestigio do aryano, não nos furtamos ao prazer perverso de assignalar de passagem que as ultimas conclusões da palethnologia negam a existencia de qualquer povo ayra, em qualquer tempo e em qualquer logar do planeta: — assim, esta palavra só corresponde, e ainda assim duvidosissimamente, a um grupo de linguas similares.

O meu illustre amigo dr. Fidelis Reis, uma das expressões mais lidimas da nossa intellectualidade politica, justificando no parlamento um projecto de immigração branca para o Brasil, jorrou com muita erudição e muito conhecimento grandes rasgões de luz sobre este importantissimo assumpto.

Ouviu num inquerito as opiniões abalizadas de Oliveira Vianna, Clovis Bevilaqua, Afranio Peixoto, Teixeira Mendes, Helio Lobo, João de Faria (vêr o seu livro admiravel "Paiz a Organizar").

Preferimos, todavia, ao ponto de vista de Fidelis Reis o de Alberto Torres. O sociologo mineiro parece-me que entendeu mal o pensamento de Alberto Torres. Em these, Alberto Torres não nega as vantagens da immigração branca. Como bem accentuaram, aparteando, os srs. Eurico Valle e Plinio Marques, o que Alberto Torres pensava é que antes de tratar da immigração, nos devemos preoccupar com a organização do elemento nacional. O nosso plasma ethnico composto do portuguez, do negro e do indigena, todos tres com reservas de adaptação para a natureza tropical, não se lhe afigurava condemnado á degradação e incapaz de aproveitamento. E julgava, no seu patriotismo, que uma razão precipua, inicial e indiscutivel impunha a preferencia do brasileiro na protecção do governo: — a sua qualidade de brasileiro...

Ora, a injustiça perpetrada contra o nacional era evidente. Desde 1827, quando principiou a invasão immigrante (4.520.438 até 1930) o Estado sempre auxiliou com subvenções, passagens, toda a especie de mimos as levas dos estrangeiros. Desde 1885, a Hospedaria de S. Paulo, construida e inaugurada pelo visconde de Parnahyba, garantia ao forasteiro todos os recursos de que carecia. Criada, em 1906, a Agencia Official de Colonização e Trabalho, tudo se facilitou ao trabalhador alienigena: — arrendamentos, parcerias, informações, assistencia. Surgiu, depois, em 1911, o Departamento Estadual do Trabalho com novas secções de amparo ao colono europeu e asiatico e o Patronato Agricola, de 1912, foi ainda um bello remate nessa ascensão de beneficios...

Activa e custosa propaganda na Europa pesava, de resto, sobre o thesouro do paiz...

Emquanto se cobria assim de favores o contingente estrangeiro, o nativo atravessando a pé, em canôas, o vasto interior do Brasil, pelo S. Francisco, pelo Tocantins, pelo Araguaya ou com grandes sacrificios pelo mar, vinha offerecer a S. Paulo as energias desbravadoras da sua construcção caldeada no grande sol do Norte. Só por Santos, segundo estatisticas do sr. Honorio de Sylos, entraram 290.156 — sem contar mais de 300.000 que, a expensas proprias, vieram pelos caminhos do hinterland.

E qual foi a efficiencia do brasileiro parallelamente ao trabalhador estrangeiro? Numerosissimos documentos e testemunhos confirmam o valor do braço e da intelligencia do colono nacional.

Eu citarei aqui somente o magnifico relatorio do dr. J. Papaterra Limongi sobre visitas feitas a varios estabelecimentos agricolas de S. Paulo. Interrogando os lavradores, mesmo os proprietarios estrangeiros, foram todos unanimes em sustentar a superioridade do brasileiro pela resistencia, pela fidelidade aos compromissos, pela agilidade de aprender e pelo espirito de ordem.

Ainda accrescenta o dr. Papaterra — e este facto é de conhecimento universal — que ao brasileiro cabe sempre o trabalho mais pesado das derrubadas, e que o estrangeiro encontra sempre o terreno aplainado nas suas linhas mais asperas. Os fazendeiros depois de se servirem do nortista para o pesado, despedem-no para dar logar ao colono europeu.

O bocado não é ali, como alhures de quem o faz, senão de quem o come.

Eu estou aguardando com ansiedade o livro que nos promette o sr. Honorio de Sylos sobre os cem annos de immigração, de 1827 a 1927, porque sei que será uma rehabilitação do colono brasileiro.

Impõe-se-nos cuidar da casa. Primeiro nós, só depois os outros. Ha mais de 100.000 brasileiros ás margens do S. Francisco. A zona do rio Grande, do Correntes, do Carianha e do Preto offerecem as mais bellas perspectivas de progresso a um toque da civilização.

E emquanto o caboclo soffre, o Brasil já se preparava para pagar viagem e hospedagem no Brasil, sem o menor criterio de selecção, a 50.000 russos.

Isto ia custar a bagatella de tres milhões de francos.

ANTONIO VIEIRA DE MELLO

VOZES DO NORDESTE

Vale por um balanço da situação economica e financeira de Pernambuco a oração proferida pelo dr. José Bezerra Filho, porta-voz das classes productoras pernambucanas, na recepção ao sr. Getulio Vargas, em Recife.

Começou o dr. José Bezerra Filho, dizendo que fôra generosamente escolhido pelas classes productoras de Pernambuco para ser o interprete dos seus reclamos e das suas aspirações junto a v. ex., sr. presidente, que em boa hora se dignou de vir até nós animado dos mais patrioticos propositos de examinar e attender as necessidades do norte do Brasil. Desempenhando-me de tão honrosa incumbencia, a minha intenção é falar a v. ex. a linguagem da franqueza, solicitando da boa vontade dos que me ouvem a verdadeira interpretação das minhas palavras sem recriminações subtendidas ou insinuações que ellas não tem.

O que muitas vezes parece pessimismo não é outra coisa senão o tom de gravidade com que devemos encarar os nossos problemas e as suas immediatas soluções.

A minha franqueza alia-se á confiança no descortino, na experiencia e na exacta comprehensão que possue v. ex. dos aspectos economicos que dizem de perto com os nossos interesses e a nossa propria existencia. Agora mesmo, no convite que fazia o presidente da Sociedade Auxiliadora da Agricultura, o operoso lavrador dr. Manoel Xavier Carneiro Pessôa aos numerosos elementos de sua classe afim de se associarem ás manifestações a v. ex., dizia elle que se não fôra os beneficios resultantes do plano de Defesa do Assucar, teria Pernambuco que contemplar o mais desolador panorama economico com a paralysação de muitas das suas uzinas e a completa ruina de grande parte da sua lavoura cannavieira.

Effectivamente, a delicadeza da situação da economia assucareira do Estado estava, desde alguns annos, a exigir attenções especiaes por parte dos poderes publicos do paiz. Passa o orador a aduzir algumas considerações sobre a situação em que se achava a industria do assucar, isto é: premida por uma crise sem egual, se achava assoberbada por uma serie de circumstancias e favores e egualmente, estava na imminencia de succumbir a lavoura cannavieira pernambucana por circumstancias não menos imperiosas que affectavam a sua industria. Era a depressão dos preços que desceram aos mais baixos niveis; era a exigencia de credores que reclamavam os seus recebimentos; era emfim o retraimento dos principaes mercados de consumo no paiz e tantas outras difficuldades julgadas no momento insuperaveis.

Foi este o triste despertar de uma situação gerada pela politica dos preços excessivos tão levianamente generalizada nos ultimos annos no Brasil, que permittia que as safras se avolumassem em proporção muito superior ás possibilidades normaes do seu consumo.

E, continua o orador: — Havia super**producção assucareira, pois se as cotações do assucar tivessem de acompanhar os preços** da paridade mundial seria, não ha duvida, a derrocada geral. Não fomos, porém, os unicos a aggravar a situação. Ao contrario, as nossas safras decresciam emquanto que augmentava a producção em outras regiões do paiz. E, todavia, fomos os unicos a supportar-lhe os dissabores. Emquanto defendiamos os preços do assucar, aproveitavam-se dessa defesa os nossos concurrentes.

Muitos delles tiveram as suas safras augmentadas, de então para cá, na proporção assustadora para nós de 1 para 10.

Foi exactamente nesse momento angustioso para a vida da principal actividade economica do Estado, que a administração revolucionaria do paiz poz em execução o actual plano de defesa do assucar.

A lavoura da canna não podia ficar abandonada á sua propria sorte. Só pela propria intervenção official, diz o dr. José Bezerra Filho, é que seria possivel contornar um tão lamentavel e perigoso estado de coisas. E, por isso mesmo, todos nós sentimos e de bom grado aquiescemos na imperiosa necessidade de abdicarmos de muitas das nossas prerogativas individuaes em beneficio dos interesses geraes.

Nem se diga que na execução do plano de defesa do assucar se desprezou a sorte do consumidor nacional. Elle ficou inteiramente resguardado dos preços excessivos, graças á flexibilidade do apparelho de defesa pela sua intervenção no mercado toda vez que as cotações attinjam um determinado nivel.

Passa, em seguida, o dr. José Bezerra Filho a fazer um confronto entre os processos empregados pelos norte-americanos na defesa de suas economias e o actual plano de defesa do assucar, e diz que: — Na época actual, caracterizada como o periodo do nacionalismo economico e das economias fechadas, chegou-se á conclusão de que, ou se elevam os preços das principaes mercadorias agricolas a um nivel justo e compensador ou a situação economica não encontrará, senão com innumeras difficuldades, solução satisfatoria. E' que a baixa dos preços encareceu o dinheiro, esse dinheiro que na phrase de um congressista americano, que hoje compra duas vezes mais mercadorias do que hontem, é um dinheiro "deshonesto". As doutrinas economicas, accentuava recentemente Gaetan Pirou, não são a expressão da sciencia e sim do meio historico. Não ha, pois, um systema economico que possa adaptar-se a todos os tempos. As sociedades, sim, e que têm que amoldar-se ás exigencias das forças historicas.

O ponto, porém, diz o dr. José Bezerra Filho, que ainda permanece passivel de conjecturas e apprehensões é aquelle que se relaciona com o "modus faciendi" na valorização dos preços. Os norte-americanos, já accentuou certo economista, esperavam resolver automaticamente essa questão com a simples redução das plantações e por meio de auxilios especiaes aos lavradores que aquiescessem nessa reducção.

A quéda da producção, pensavam elles dentro desse raciocinio simplista, resultante da diminuição da area cultivada elevaria os preços, deixando destarte a lavoura em situação equilibrada e consequentemente lucrativa. Entretanto, não foi tão facil transportar para a pratica essas boas intensões. Os meios necessarios para a indemnização aos lavradores attingidos pela diminuição das culturas não se poderiam conseguir senão com novos encargos para as outras actividades economicas do paiz ou com a emissão pura e simples de papel-moeda. Releva ainda registrar que, apesar do grande esforço feito pelos lavradores norte-americanos reduzindo fortemente as suas áreas de cultura afim de procurarem um melhor equilibrio entre a producção e o consumo, de quasi nada adeantavam essas reducções quando intervinham factores estranhos aos calculos communs como fossem, por exemplo, as condições climatericas.

E' que uma maior producção por unidade annulla as vantagens, por ventura, possiveis com a reducção das superficies plantadas.

Não é este felizmente, diz o dr. José Bezerra Filho, o caso do assucar. Sem haver necessidade de reduzir as areas de cultura e pela simples transformação do excesso de assucar em alcool motor, tanto basta para se ter perfeitamente assegurado o equilibrio estatistico na economia assucareira do paiz. Desse modo ,pode-se bem ver que a defesa e o amparo da lavoura cannavieira do paiz offerecem outras condições technicas de segurança e de exito, sem o receio de novos gravames á economia do paiz.

O que tambem nos conforta, continua o orador, é que tudo isto se faz fóra da acção nefasta da chamada estadização tão do agrado dos nossos financeiros demagôgos; sem que o intervencionismo official se substituisse ás actividades particulares nem que se invadisse a orbita restricta ás iniciativas individuaes; sem que se desorganizasse o commercio legitimo e necessario; e, finalmente, **sem que se affectasse a estabilidade das instituições agrarias, o credito da economia e da administração do paiz.**

Referindo-se ao nosso regime tributario, diz o orador que, apesar da boa vontade de que se acham munidos os nossos dirigentes, reina, todavia, nos nossos meios agricolas, um certo sceptismo no tocante á sorte da principal economia agraria do Estado. E' que, não basta promover a politica de amparo e fomento á industria assucareira com simples medidas de emergencia ou meras providencias transitorias. Para que o plano ora em vigor possa manter-se, desenvolvendo sua actuação, sem injustiças flagrantes é indispensavel, é urgente que se adopte quanto antes soluções satisfatorias, providencias definitivas e permanentes capazes de assegurar a tranquillidade economica do Estado. Vive Pernambuco como a maior parte dos Estados brasileiros, com a sua sorte inteiramente entregue ás contingencias de um regime tributario que não só desestimula a criação de novas fontes de trabalho como tambem colloca os seus productos exportaveis, nos principaes centros de consumo do paiz, em condições de visivel inferioridade. São esses os chamados impostos de exportação. Taxas illogicas e anti-economicas, que se elevam no actual momento, a nada menos de 12 % ad-valorem.

As taxas de exportação constituem, hoje sobretudo, desvantagens altamente lesivas aos nossos interesses, um castigo ao nosso trabalho, emquanto que apresentam as mais reaes vantagens aos nossos concurrentes. Ellas valem como um estimulo aos productores similares que trabalham dentro dos principaes mercados acquisitivos do paiz. E', assim, por exemplo, que a lavoura cannavieira paulista foi justamente uma das que mais prosperaram nesses ultimos annos como o prova o desenvolvimento crescente de suas safras que eram apenas de 200 mil saccas, ha poucos annos e attingem hoje a mais de 2 milhões.

E não é só. Esses tributos representam ao mesmo tempo uma hostilidade visivel aos interesses vitaes da agricultura pernambucana. Vale perguntar: e não será então em consequencia dessas taxas anti-economicas conjugadas a outros factores, que Pernambuco apresenta hoje um volume de producção sensivelmente inferior ao de alguns annos passados?

A que se prenderá, então, o declinio da producção assucareira do Estado?

Como explicar que Pernambuco, cujas safras attingiam normalmente a cerca de 5 milhões de saccos, hoje só produza pouco mais de 3 milhões?

São questões essas que precisam ser devidamente investigadas, afim de serem removidos os factores entorpecentes da nossa producção.

(Continúa)

O Deficit da Viação Ferrea do Rio Grande do Sul em 1931

A Directoria da Viação Ferrea do Rio Grande do Sul acaba de apresentar o seu relatorio annual, relativo a 1931.

Nesse documento encontram-se as seguintes informações:

A receita da estrada que em 1929 attingiu á vultosa quantia de 76.072:843$780, caiu em 1930 para 65.559:588$450 e, em 1931, para 59.827:896$280.

A quéda foi demasiado brusca, para que a administração pudesse se precaver em tempo de evitar, o desequilibrio entre a receita e a despesa. Apesar disso, conseguiu-se em 1930 uma redução na despesa de .... 3.996:025$340, sobre a realizada em 1929, nunca attingida na Viação Ferrea e, em 1931, ainda uma redução de 4.538:590$310 sobre o exercicio anterior, tendo se attendido tambem, nesse ultimo anno, a uma rigorosa classificação das despesas.

Essa compressão nos gastos de custeio, cujo total montou em 8.934:615$650 relativamente ao exercicio de 1929, exprime eloquentemente o esforço desenvolvido no sentido de evitar os "deficits" na exploração da rêde.

Todas as medidas de economia postas em vigor, culminando com a dispensa de pessoal, foram impotentes para evitar o "deficit, de 2.103:763$810 verificado no encerramento de exercicio de 1931:

Receita	59.827:896$280
Despesa	61.931:660$090
Deficit	2.103:763$810

Nova concurrencia para melhoramentos da rêde de viação Paraná-Santa Catharina

Do gabinete do ministro da Viação recebemos a seguinte nota:

"Para attender á urgencia de alguns melhoramentos na rêde de viação Parana-Santa Catharina, notadamente a substituição de trilhos em determinados trechos de linha, a que se refere um jornal de Curityba em edição de 6 deste mez, o Ministerio da Viação já déra providencias legaes com a expedição de decreto n. 22.734, de 19 de maio ultimo, que approvou os projectos e orçamento, onde se incluiu a parcella relativa á acquisição de 50 kilometros de trilhos.

Apesar das duas concurrencias realizadas, em 26 de julho e 31 de agosto, para a compra do material e de haver se entendido com os dois unicos proponentes que a ellas compareceram, a superintendencia da rêde não obteve condições razoaveis para o fornecimento, pelo que fará agora, em curto prazo, terceira concurrencia.

Vê-se, portanto, que a demora, nesse particular observada, não cabe a administração nem ao Ministerio, que procura attender ás necessidades dos serviços com presteza e devida regularidade, sem estabelecer preferencias fóra da razão de maior urgencia entre ellas."

Secção Economica do DIARIO CARIOCA
DIRECÇÃO: F. J TEIXEIRA LEITE

Diario Economico

VIDA ECONOMICA E FINANCEIRA

BAHIA

O dr. Mario Barbosa, director da Repartição de Estatistica do Estado, obteve pelos seus trabalhos e estudos estatisticos o premio de 1:500$ instituido pelo engenheiro Caminhoa.

* * *

SERGIPE

Foram eleitos representantes de Sergipe junto ao Instituto do Assucar e do Alcool os candidatos apresentados pela União Republicana, srs. Lourival Fontes, Antonio Franco e Ariovaldo Barreto.

* * *

PARA'

Ha tempos vêm circulando graves accusações contra a cooperativa de pecuaria do Pará, sobretudo na parte financeira, accusações essas que agora voltaram á baila com maior intensidade devido á attitude assumida pelos srs. Homero Lobato, Antonino Mendes e Djalma Machado, membros do Conselho Deliberativo que, não se conformando com os actos praticados pela directoria, pediram e obtiveram exoneração dos cargos. Por sua vez, o sr. Raul Engelhard Ferreira Teixeira, deante das accusações formuladas pelos demissionarios, pediu que fosse aberta uma syndicancia para apurar os actos por elle praticados durante sua gestão. O interventor federal, major Barata, reuniu em sua residencia as pessoas acima referidas e resolveu avocar para o Estado a administração dos negocios da cooperativa e nomeou para os cargos vagos os srs. Olavo Sidrim, Benedicto Frade e Claudio Masceno Monard para, na qualidade de delegados do governo, dirigirem a cooperativa de pecuaria, conferindo-lhes ainda o direito de procederem a syndicancias.

— O interventor federal baixou uma portaria dispensando da multa de 20 °|° os devedores de impostos territoriaes, relativos ao periodo de 1919 a 1933, que liquidarem seus debitos até o dia 31 de dezembro deste anno.

* * *

MATTO GROSSO

Uma comitiva organizada pelo industrial sr. Hermenegildo Galvão e composta de cinco pessoas explorou uma parte do rio Piratininga e em quatro dias recolheu 65 pedras preciosas da melhor qualidade.

* * *

MINAS GERAES

Foi o seguinte o movimento accusado pelas caixas da Secretaria de Finanças, durante o mez de agosto findo: — Arrecadações de numerario, 1.448:536$000; supprimentos recebidos dos bancos, 1.654:832$400, no total de 3.193:368$400; despesas pagas, ... 2.790:461$700, havendo, portanto, um saldo de 312:907$300.

— A usina de alcool-motor, de propriedade do Estado, situada em Divinopolis, e que está trabalhando 12 horas por dia, despachou este mez 36 tambores e latas com 6.836 litros de alcool.

Esta mercadoria destinava-se a Varginha, São João del Rey, Formiga, Maria da Fé, Bom Successo, Itauna e Ibitutinga.

* * *

RIO GRANDE DO SUL

Foi fundado o Syndicato da Navegação Fluvial do qual fazem parte 13 companhias, cujo material nautico é avaliado em nove mil contos.

— Informam de Livramento que ha dias enormes nuvens de gafanhotos, vindas do Uruguay, passaram sobre o municipio.

Somente algumas pousaram no municipio e as outras tomaram a direcção do interior do Estado.

* * *

BRASIL-INGLATERRA

O "South American Journal", depois de commentar a melhoria verificada nas arrecadações orçamentarias do Brasil no correr do mez de julho ultimo, refere-se em termos francamente optimistas ás perspectivas geraes do Estado de S. Paulo.

O referido orgão escreve textualmente: "Tendo em vista o que sabemos a respeito das intenções do sr. Armando Salles de Oliveira, novo interventor do grande Estado productor de café é razoavel esperar que o mal estar registrado nos dois ultimos annos estará totalmente terminado. Uma confiança sem reservas seria ainda prematura. Os elementos de apreciação actuaes são, entretanto, decididamente favoraveis."

ARGENTINA

A noticia procedente de Londres, sobre a chegada em Buenos Aires em perfeitas condições de um carregamento de carne frigorificada procedente da Australia causou sérias appreensões nos meios da industria de conservação do producto argentino e entre os exportadores nacionaes. Informações ulteriores indicam que a remessa foi feita a titulo de experiencia e que não ha perigo pelo menos dentro de alguns annos de que o gado australiano substitua e reduza a quota concedida á Argentina.

— As exportações de cereaes da Republica Argentina augmentaram em volume e valor durante o mez de agosto ultimo, segundo informações officiaes publicadas hoje, que estabelecem um confronto com os algarismos relativos ás remessas do mesmo mez do anno passado. A quantidade de trigo exportada melhorou em 191.669 toneladas, emquanto o valor apresentou o augmento de 3.391.624 pesos. As exportações nos oito primeiros mezes de 1933 elevaram-se a 9.908.000 toneladas representando o valor de 346.426.913 pesos ouro, em comparação com 12.000.067 toneladas, avaliadas em 416.310.685 de pesos ouro no mesmo periodo de 1932.

INFORMAÇÕES FINANCEIRAS E COMMERCIAES

CAMBIO

O mercado de cambio abriu hontem, com ligeiras modificações, mantendo-se a libra e o dollar á cotação do dia anterior.

O Banco do Brasil para saques, na abertura, affixou a seguinte tabella:

PARA SAQUES:

	A 90 d|v
Londres	5$016
	A vista
Londres	58$043
Paris	$725
Zurich	3$610
Hamburgo	4$155
Milão	$980
Lisboa	$565
Madrid	1$565
Bruxellas	2$610
Nova York	12$020
Buenos Aires	4$500
Montevidéo	7$000

PARA COMPRAS

	A 90 d|v.
Libra	57$100
Dollar	11$660
Franco	$695
Lira	$925
Marco	4$189
	A vista
Libra	57$500
Dollar	11$760
Franco	$700
Lira	$930
Marco	4$240
	Pelo Cabo
Libra	57$700
Dollar	11$810

O vale ouro para a Alfandega, era emittido a 6$614 por mil

NO ENCERRAMENTO

No encerramento mantinha o Banco do Brasil as mesmas taxas da abertura.

Curso official do Cambio e

CAMARA SYNDICAL DOS CORRECTORES

Moedas metallicas

Praças	90 d|v.
Londres	58$016,997
	4 35 256
Praças	A' vista
Londres	58$458,611
	4 27 256
Paris	$725
Italia	$980
Allemanha	4$435
Portugal	$662
Belgica (papel)	—
Belgica (ouro)	2$610
Hespanha	1$565
Suissa	3$610
Suecia	—
Noruega	—
Dinamarca	—
Syria e Palestina	—
Tcheco-Slovaquia	$540
Nova York	12$020
Montevidéo	7$000
B. Aires (peso papel)	4$500
B. Aires (peso ouro)	—
Hollanda (florim)	7$531
Japão (yen)	3$580
Rumania	—
Austria	—
Canadá	—
Chile	—
Vales ouro por 1$	6$614

MOEDAS

Libra, papel	70$000
Lira, papel	1$135
Escudo papel	$670

CAMBIO DE LONDRES

O mercado de cambio abriu hontem, em Londres com as seguintes cotações em vigor sobre as praças:

NA ABERTURA

Nova York	4.78 1|4
Berlim	13.10
Paris	80.03
Italia	7.79
Amsterdam	16.50
Zurich	38.41
Madrid	61.94
Genova	22.53
Bruxellas	

ENCERRAMENTO

Nova York	4.79 1|2
Berlim	13.05
Paris	79.95
Italia	7.73
Amsterdam	16 35
Zurich	38.12
Madrid	60 10
Genova	22.43
Bruxellas	22.63
Bruxellas	

CAMBIO EM NOVA YORK

O mercado de cambio abriu e fechou hontem em Nova York com as seguintes cotações em vigor sobre as praças

NA ABERTURA

	4.78 1|2
Londres	33.65
Berlim	6.00
Paris	

Amsterdam	61.50
Zurich	29.58
Madrid	14.75
Genova	8.02
Bruxellas	21.25
NA INTERMEDIARIA:	
Londres	4.78
Berlim	35.65
Paris	6.01 1|2
Amsterdam	61.90
Zurich	29.72
Madrid	12.83
Genova	8.08
Bruxellas	21.40

TITULOS

O mercado de titulos continuou hontem, com alguma animação, tendo sido vendidos na Bolsa respectiva os seguintes:

Apolices:

2 Uniformisadas, 860$; 20 Uniformisadas, 862$; 37 Uniformisadas, 865$; 7 Div. emissões, nom., 860$; 6 Div. emissões, port., 843$; 223 Div. emissões, port., 844$; 15 Div. emissões, port., 845$; 1 Obrig. Thesouro, 1930, 1:000$; 17 Obrig. Ferroviarias, 1ª emissão, 1:023$; 51 Obrig. Ferroviaria, 3ª emissão, 1:023$; 10 Municipaes, 1904, 450$; 17 idem, 1906, port., 165$; 17 idem, 1914, 160$; 105 idem, 1931, 184$500; 70 idem, 1931, 187$; 12 idem, 1931, 190$; 5 idem, D. 1535, 179$500; 2 idem, D. 1623, 145$; 134 idem, D. 3264, 179$; 15 idem, D. 3264, 180$; 250 Porto Alegre, Dec. 206, 403$; 74 Obrigs. de Minas, 500$, 515$; 20 Obrigs. de Minas, 1:000$, 1:041$; 256 idem, 500$, 1:042$; 4 Estado do Rio, 4 °|° port., 100$; 15 idem, 4 °|°, port., 101$; 24 idem, 8 °|°, 500$ com juros, 470$; 3 idem, 8 °|°, D. 2316, 945$; 4 idem, 8 °|°, D. 2316, 950$; 20 Estado de Minas, Dec. 9511, 890$; 62 idem, Dec. 9716, 895$000.

Acções:

50 S. Jeronymo, 123$; 366 Docas de Santos, port., 245$; 20 Brasil Industrial, 385$000.

Debentures:

163 Docas de Santos, 190$000.

Vendidas por alvará:

25 Diversas emissões, port., 843$000.

Bancos e companhias:

Brasil, 393$, 390$; Commercio, 125$; Reggional, 95$; Funccionarios, 47$500, 46$; Mercantil, 480$, 470$; Economico, 33$; Portuguez, port., 75$, 70$; Argos, 3:500$000.

E. Ferro e Carris:

São Jeronymo, 123$, 122$; Victoria Minas, 40$; Jardim Botanico, 109$; Docas de Santos, nom., 235$; Docas de Santos, port., 245$, 244$; Brahma, 415$; S. Lourenço, 200$000.

Debentures:

Confiança, 100$; Progresso Industrial, 165$, 166$; D. Bahia, 45$, 40$; D. Santos, 191$, 190$; Fluminense, 71$; Nova America, 1:028$; Hoteis Palace, 198$; Manufactora, 180$; Cia. Brahma, 1:050$; Mercado, 210$; Bellas Artes, 207$000.

Tecidos:

America Fabril, 195$, 190$; Alliança, 100$; Confiança Industrial, 20$; Corcovado, 60$, 40$; Nova America, 170$; Manufactora, 100$, 80$; Progresso Industrial, 85$, 80$; Esperança 200$; Brasil Industrial, 390$ 385$; Petropolitana, 90$000.

Ultimas offertas:

Uniformisadas de 1:000$, 865$; Dividas emissões de 1:000$ port. 865$, 860$; Dividas emissões de 1:000$ port., 845$; Obrig. do Thesouro Nacional 1921, 985$; Obrig. do Thesouro Nacional 1930 1:000$; Obrig. Rodoviarias, 1ª emissão, 1:024$, 1:021$; Municipaes 1906, port., 165$500, 164$; Municipaes 1917, port., 161$; Municipaes 1920, port., 160$; Municipaes 1931, port., 185$500 185$; Municipaes 7 °|°, Dec. 1535, 179$500; Municipaes 7 °|°, Dec. 3264, 180$, 179$; Municipaes 7 °|°, Dec. 1923, 145$; Municipaes 8 °|°, Dec. 1953, 190$ 188$; Municipaes 7 °|°, Dec. 1948 176$; Municipaes 7 °|°, Dec. 1999 173$; Municipaes 5 °|°, Dec. 2006 188$; Municipaes 7 °|°, Dec. 2097 174$, 178$; Municipaes 7 °|°, Dec 2399, 176$000.

Municipaes dos Estados:

Bello Horizonte de 1:000$, 7 °|°, 785$; Pref. de Alegrete, 1:000$; Pref. S. Leopoldo, 1:000$; Pref. Gravatahy, 1:000$; Pref Porto Alegre de 500$, 8 °|°, 420$000.

Estaduaes:

E. Santo, de 1:000$, 6 °|°, 650$; Minas Geraes de 1:000$, antigas, 716$; Minas Geraes de 1:000$, port., 7 °|°, 715$, 705$; Minas Geraes de 1:000$, nom., 7 °|°, 890$; Obrig. Minas, 9 °|°, 1:043$, 1:042$; Rio de Janeiro de 1:000$ 2316, 860$, 940$; Rio de Janeiro de 1:000$, port. 8 °|°, 460$; Rio de Janeiro de 1:000$, port., 101$, 100$000.

CAFE'

O mercado de café abriu hontem ainda em posição mais ou menos firme mantendo-se o typo 7 em 9$200 por 10 kilos:

Mercado a termo:

Este mercado não trabalhou

No Centro de Commercio de Café foram vendidas até 11 horas, 3.091 saccas e mais tarde, 1.659, perfazendo o total de .. 4.750 saccas.

Vigoraram para os diversos typos os seguintes preços:

Typo 3	10$400
Typo 4	10$100
Typo 5	9$800
Typo 6	9$500
Typo 7	9$200
Typo 8	8$900

Existencia no mercado do Rio de Janeiro 471.863 saccas.

Pauta semanal de 18 a 24 do corrente rs. $930.

IMPOSTO OURO

Estado de Minas 3$000.

Estado do Rio 5$000

O mercado do dia fechou firme.

ASSUCAR

O mercado de assucar continúa em posição estavel, mantendo para os diversos typos os mesmos preços anteriores.

Vigorava na Bolsa de Mercadorias a seguinte tabella:

Branco crystal — De 50$ a 51$000.

Crystal amarello — De 44$ a 45$000.

Mascavinhos — Nominal.

Mascavos — Nominal.

Movimento estatistico

O movimento estatistico constou do seguinte:

Entradas — 10.459 saccos.

Sahidas — 5.935.

Existencia — 35.018 saccos.

O mercado a termo não operou. O mercado á vista mantem-se calmo.

ALGODÃO

O mercado de algodão, como anteriormente, mantem-se em posição calma, continuando os preços á cotação do dia anterior.

Na Bolsa de Mercadorias vigoraram os seguintes preços.

Fibra longa — Serido — Typo 5, de 37$ a 38$; typo 4, de 36$ a 37000.

Fibra média — Sertões — Typo 3, de 34$ a 35$; typo 5, de 31$ a 32$. Ceará — Typo 3, nominal; typo 5, de 32$ a 33$.

Fibra curta — Mattas — Typo 3, de 30$ a 31$; typo 5, de 280 a 20$. Paulistas — typo 3, de 33$ a 34$; typo 5, de 31$ a 32$000.

Movimento estatistico

O movimento estatistico constou do seguinte:

Entradas — 458 fardos.

Sahidas — 887.

Stock — 6.066 fardos.

Movimento de vapores

Esperados

Nacionaes e estrangeiros

DOS ESTADOS UNIDOS

Nova York e esc. "Parnahyba"	20
Nova Orleans e esc., "Jaboatão"	22
Nova York e esc., "Northern Prince"	22
Nova Orleans e esc., "Barbacena"	24
N. York e esc., "Mandu"	28
Idem "Western World"	29
Em outubro:	
Nova York, "W. Prince"	6

DA EUROPA

Marselha e esc., "Mendoza"	20
Hamburgo e esc., "General Osorio"	20
Hamburgo e esc., "General Osorio"	22
Marselha, e esc., "Alsina"	23
Havre e esc., "Kerguelen"	23
Cardiff e esc., "Cabedello"	24
Southampton e esc., "Arlanza"	25
Amsterdam e esc., "Flandria"	25
Hamburgo e esc., "Monte Rosa"	26
Hamburgo e esc., "Almirante Alexandrino"	30
Em outubro:	
Londres e esc., "High. Monarch"	2
Marselha e esc., "Campana"	4
Trieste e esc., "Oceania"	5
Boréos e esc., "Massilia"	5
Liverpool e esc. "Losada"	6
Bremen e esc., "Madrid"	7
Southampton e esc., "Asturias"	8
Londres e esc., "Almeda Star"	9
Hamburgo e es., "Monte Olivia"	10

DO RIO DA PRATA:

Idem, "General "San Martin	20
Rio da Prata, "Florida"	20
Idem, "Southern Prince"	21
Idem, "Tiba"	23
Idem, "Cap Arcona"	23
Idem, "Alchiba"	23
Idm, "Alcantara"	24
Idem, "La Rosarina"	25
Idem, "H. Chieftain"	26
Idem, "Neptunia"	27
Idem, "American Legion"	27
Idem, "La Coruna"	28
Idem, "Persier"	29
Idem, "Conte Biacamano"	30
Idem "Groix"	30
Idem, "Belle Isle"	31
Em outubro:	
Rio da Prata, "Desenado"	2
Idem, "Andalucia Star"	3
Idem, "Sierra Nevada	4
Idem, "Northern Prince"	5

DE CABOTAGEM

Belem e esc., "Rodrigues Alves"	21
Santos, "Cabedello"	28
Em outubro:	
Portos do Sul, "Serra Azul"	6

VAPORES A SAIR

Para os Estados Unidos

N. York e esc., "Southern Prince"	21
Nova York e esc., "American Legion"	27
Nova Orleans e esc., "Palatia"	28
N. Orleans, e esc., "Cabedello"	29
Em outubro:	
N. York e esc., "N. Prince"	6

PARA A EUROPA

Hamburgo e esc., "General San Martin"	20
Marselha e esc., "Florida"	20
Hamburgo e escala, "Cap. Arcona"	23
Southampton e esc., "Alcantara"	24
Rotterdam e esc., "Alchiba"	25
Londres e esc., "Highland Chieftain"	26
Trieste, e esc. "Neptunia"	27
Hamburgo e esc., "La Coruna"	28
Antuerpia e esc., "Pionier"	29
Hamburgo e esc., "Siqueira Campos"	30
Genova e esc., "Conte Biancamano"	30
Havre esc., "Groix"	30
Em outubro:	
Liverpool e esc., "Desenado"	2
Londres e esc., Andaluza Star	3
Bremen, e esc., "Sierra Nevada"	4
Triestre e esc., "Belvedere"	6

PARA O RIO DA PRATA, ETC.

R. da Prata, "Mendoza"	20
Idem, "General Osorio"	22
Idem, "Northern Prince"	22
Idem, "Alsina"	23
Idem, "Kerguelem"	23
Rio da Prata, "Campana"	24
Idem, "Flandria"	25
Idem, "Arlanza"	25
Idem, "Monte Rosa"	26
Idem, "Westen World"	29
Em outubro:	
Rio da Prata, "Rio de JJaneiro Maru"	1
Idem, "Highland Brigade"	2
Idem, "Oceania"	5
Idem, "Massilia"	5

POR CABOTAGEM

Cabedello e esc., "Araraquara"	21
P. do Sul, "Itapuca"	21
Cabedello e esc., "Herval"	21
Macau e esc., "Itaipu"	22
Belém e esc., "Poconé"	22
Paranaguá e Antonina, "Itaperuna"	23
Maceió e esc., "Sergipe"	23
P. do Sul, "Campeiro"	24
Penedo e esc., "Itaquatiá"	24

INSPECTORIA DO TRAFEGO

INFRACÇÕES DO REGULAMENTO DE VEHICULOS DO DIA 9-9-33

Abandonado: — 4.693 — 9.439.

Contra mão: — 10.383 — 11.149 — 11.805. Bicycleta — 1.655. P. D. F. ordem — 201.

Contra mão de direcção: — 13.028 — On. 335 e 429 — C. 1.837.

Desobediencia ao signal: — Cargas, 4.100 — 4.223 — 6.002 — P. 5 — 1.457 — 1.490 — 1.776 — 1.826 — 1.910 — 1.986 — 5.551 — 9.599 — 10.339 — 11.670 — 14.644 — 17.166 — 17.257 — R. J. 215 — S. P. 1. 3.751 — Carroça, 430 — On. 18 — 65 — 296 — 306 — Bonde 141 reg. 3.917 — Moto 187.

Desobediencia ao signal para ser fiscalizado: — C. 3.842 — P. 30 — 8 622 — C. 544.

Decreto 1.959: — Cargas, 4.081 — 4.526 — 4.744 — 6.023 — Caminhão 366 — Idem 2.399 — 2.456 — 2.669 — Moto [illegible].

Excesso de velocidade: — 9.996 — 13.516 — 14.477 — 17.119 — On. 585.

Interromper o transito: — P. 272 — 9.671 — 14.002.

Meio fio e bonde: — 8.203.

Não diminuir a marcha no cruzamento: — P. 3,358 — 10.022 — 13.561.

Passar á frente de outros: — Omnibus, 65 — 324 — 565.

Retardar a marcha: — Omn. 23 — 141 — 412.

Falta de attenção e cautela: 3.941 — 7.415 — 9.507 — 12.479 — Caminhão 643 — Om. 353 e 366 — Bonde, 592 reg. 723 — Bonde, 468, reg. 3.641 — Moto 130.

Vasamento de oleo: — Cargas, 5.060 — 403 — 850 — 990 — 2.922.

Falta de placa: — C. 3.319 — P. 3.150 — 7.544.

Direcção entregue: — 7.151 — 15.775.

Lanternas apagadas: — 7.406 — 11.922 — Bicycletas, 842 e 3.999.

Deficiencia de freios: — C. 6.325 — P. 7.606 — 14.598 — 16.007 — 16.173 — Om. 468 e 321 — C. 2.062 — 2.558.

Deficiencia de setas: 13.055 — 14.644 — 14.783 — Om. 808.

Excesso de lotação: — P. .554 — Om 36 e 325.

Estacionar em logar não permittido: — C. 6.285 — P 1 569 — 3.941 — 6.688 — 6.825 — 7.476 — 10.288 — 11.040 — 14.091 — 14.938 — 15.203 — 15.438 (S. José M — 15-11).

Apostar corridas: — Om. 366 e 385.

A' PRAÇA

CALEDONIAN INSURANCE COMPANY

Participamos á Praça que nomeamos Agentes no Rio de Janeiro a conceituada firma BARBOZA, ALBUQUERQUE & CIA., estabelecida á rua do Rosario n. 101, achando-se a Agencia installada no 2° and., telephone 3-5182, onde o signatario tambem se encontra a disposição dos seus Amigos.

Solicitamos de nossos Amigos e freguezes, para os novos Agentes a continuação e preferencia de suas valiosas ordens.

Rio de Janeiro, 16 de setembro de 1933.
p. p. Caledonian Insurance Company.
OSCAR ALBUQUERQUE LAND.
Agente.

PARA
Cambio — Saques, Moedas — Titulos — Apolices — Acções
CONSULTEM A
C. I. T. A. (Percy D. Levy)
RUA DA CANDELARIA, 78 — TEL. 3-5786

ACABA DE APPARECER
Na roda do samba
Chronicas interessantissimas dos morros da cidade e do samba, de FRANCISCO GUIMARÃES (Vagalume)
A' VENDA EM TODAS AS LIVRARIAS

Theatro Municipal
EMPRESA ARTISTICA THEATRAL LTDA.
Temporada Official de 1933
HOJE, 20, A'S 21 HORAS, HOJE
1.° Recital de DANSAS ESPANHOLAS de ANTONIA MERCE'
Argentina
Com o concurso do pianista LUIS GALVE
ALBENIZ — GRANADOS — DE FALLA — INFANTE — GUERRARO — MALATS — VALVERDE
Frizas e Camarotes de 1.° 250$; Camarotes de 2.° 125$; Poltronas, 50$; Balcões A e B 35$; outras filas, 27$500; Galerias A e B, 16$500; outras filas, 13$200. Sello incluido.
ARGENTINA

CABELEIREIRO para SENHORAS com MARIO
2A FEIRA no BROADWAY

Os Athletas Japonezes Farão Hoje Uma Competição Com os Cariocas no Estadio do Vasco

FOOT-BALL

A rodada profissional de domingo

Proseguindo domingo o seu campeonato, a L. C. F. escalou para esta rodada, as seguintes autoridades:

BANGU' x BOMSUCCESSO — Provavelmente no campo do America.

Juiz, João Teixeira de Carvalho; chronometrista Baldomero Carqueja e auxiliares de linha: Timotheo Pereira, Florencio Ferreira, João Dias e Francisco d'Angelo.

FLUMINENSE x AMERICA — Estadio Guanabara.

Juiz, Loris Cordovil; chronometrista, Oswaldo Tavares e auxiliares de linha: Haroldo Dralhe, Alvaro Affonso, Fioravante d'Angelo e Julio Bitelli.

Amadores — Segunda divisão

BANGU' x AMERICA — Juiz, Domingos DAngelo.

Terceira divisão

FLUMINENSE x AMERICA — Juiz, Diogo Rangel.

Infantis

FLUMINENSE x FLAMENGO — Juiz, Moacyr Passos e chronometrista, Haroldo Dralhe.

Sete minutos do primeiro tempo e todo o segundo tempo do encontro que foi suspenso, devido ao máo tempo.

Tiradentes F. Club

Este club, sito á rua do Lavradio 63, marcou o seu baile mensal para o proximo sabbado, dedicando-o ás exmas. familias dos associados.

Tratando-se, embora, de uma novel sociedade, os seus festivaes, dada a correcção da directoria têm sido frequentados por distanctas familias, motivo pelo qual o baile do dia 23 não deixará, certamente, de augmentar o conceito em é tido aquelle club em nossas rodas sociaes e sportivas. O traje é completo e o ingresso com o recibo de setembro.

Parahyba A. Club

No proximo domingo, realiza-se o festival do club acima, cujo programma está assim organizado:

1ª parte — (Pelada):

1ª prova, ás 9 horas — 11 Unidos F. C. x Andorinhas F. C.

2ª prova, ás 10 horas — Combinado 11 Estrellas x D. Pedro II F. C.

3ª prova, ás 11 horas — Em homenagem á Tinturaria Luso da firma José Alves Marques — Combinado Luso x Dorly F. C.

4ª prova (honra), ás 12 horas — D. Julia F. C. x Francisco Eugenio F. C. — Haverá uma rica taça denominada "Sympathia das Peladas".

2ª parte:

(Calçados) — 1ª prova, ás 13 horas — Em homenagem ao Café Recreio da firma Abreu & Barbosa — Cambachirra F. C. x Marselheza F. C.

2ª prova, ás 14 horas — Em homenagem aos organizadores do "Universal Programma" do Radio Leopoldinense, os srs. Gonçalves Couto, Salomão Alves e Ivan Avellar — S. C. Coqueiros x S. C. Rasga Roupa.

3ª prova, ás 15 horas — Em homenagem ao sr. Spindola, director technico do Radio Leopoldinense — Ceramica D. Pedro II F. C. x Grotão F. C.

4ª prova (honra), ás 16 horas — Em homenagem ao dr. Silva e dedicada á ala das Thesouras — Bola Preta A. C. x Castello Branco F. C. — Haverá uma rica taça denominada "Sympathia", para o club que maior unmero de ingresso passar.

A commissão organizadora do festival está assim constituida:

Presidente, Orlando S. Almeida; secretario, Eduardo S. Ribeiro; thesoureiro, Dario P. Barros; fiscal, Cosme A. Loureiro; juiz, Milton Triston; commissão de porta: Francisco Tavares e Alvaro Tavares.

NATAÇÃO

Club de Natação e Regatas

Approximando-se a temporada de natção, a direcção de natação do club "jagunço" convoca os nadadores e water-polo players a treinos, prevenindo-os que as competições e torneios internos serão de muita actividade, requerendo, portanto, que os amadores se colloquem em fórma, o que só póde ser conseguido com a constancia de treinos. Para attender aos interessados o sr. Luiz Gracioso, director de natação, póde ser procurado diariamente, pela manhã, na séde do club.

No proximo domingo, dia 24, haverá no salão do Club de Natação e Regatas, promovido pelo grupo "Gente bôa", interessante festa dansante, no transcurso de 20 ás 24 horas. O salão apresentará original ornamentação, animando as dansas a jazz do maestro Nunes. A direcção social do grupo previne aos associados do Club de Natação e Regatas que o ingresso nesta festa só será permittido mediante a apresentação de convites especiaes, que poderão ser procurados na secretaria do club, com o sr. Gualter da Silva Mano.

Club Regatas Guanabara

Sabbado, 23 do corrente mez, a directoria do Club de Regatas Guanabara abrirá os seus salões para offerecer aos seus associados uma magnifica soirée dansante, que será iniciada ás 22 horas, prolongando-se até ás 3 da manhã do dia seguinte. As dansas serão animadas pela American Jazz. A entrada dos socios será feita mediante a apresentação da carteira social com o recibo do mez corrente (n. 9), podendo os mesmos fazer-se acompanhar de pessoas de sua familia, a saber: mãe, esposa, filhas e irmãs solteiras.

Traje de passeio.

PALACIO DAS ROUPAS

Alfaiataria e Camisaria

ARTIGOS FINOS PARA HOMENS

Exposições permanentes

O nosso preço traduz, fielmente, o valor dos artigos que vendemos. A sua modicidade não lhes diminue a garantia

QUALIDADE EXCELLENTE

PREÇOS RAZOAVEIS

Eis o lemma do

Palacio das Roupas

R. 7 de Setembro, 116

Esq. de Uruguayana

BASKET-BALL

As autoridades para os jogos de sexta-feira

Os jogos de basketball da proxima sexta-feira, constituem uma das rodadas mais importantes do campeonato metropolitano.

Para presidil-os, a L. C. B. escalou estas autoridades:

C. R. BOTAFOGO x VILLA ISABEL

Arbitro dos primeiros quadros — Haroldo Cordeiro Oest, e dos segundos — Manoel Moreira.

Chronometrista —Aluizio Marinho.

Apontador — Lourival Braga.

AMERICA x FLAMENGO

Arbitro dos primeiros quadros — Manoel Rufino dos Santos, e dos segundos — Armando França.

Chronometrista — José Monteiro Valente.

Apontador — Heraldo Ferreira.

GRAJAHU' x S. CHRISTOVAO

Arbitro dos primeiros quadros — Edgard Gonçalves, e dos segundos — Rubens P. Leite.

Chronometrista — Aristoteles Silva.

Apontador — Rubem Paladino.

Apontador — Luiz Andrade.

VASCO x FLUMINENSE

Arbitro dos primeiros quadros — Altino Rosas, e dos segundos — Sylvio Fonseca.

CASA WILSON

Alfaiataria e Chapelaria

Costumes de casimira sob medida desde .. .. 150$
de brim desde .. .. 80$

URUGUAYANA, 220
esq. Theophilo Ottoni

AÇOUGUE

Vende-se um, com todos os utensilios em optimo estado de conservação, dispondo de grande freguezia.

O motivo da venda é ter o proprietario outros affazeres. Trata-se com o sr. Burgos na Praça dr. Getulio Vargas, 8. Estação de Belford Roxo, E. de F. Rio D'Ouro.

BOX

Impune

Carlos Abate, o boxeur uruguayo que se acha entre nós, cimentando as amizades que já conquistou, lutou na noite de sabbado, com o conhecido Antonio Rodrigues.

A exemplo do que me acontecera em outra opportunidade, não fui um dos assistentes ao combate que elles sustiveram.

No entanto, conforme é de meu habito, venho, hoje, falar deste encontro.

Faço-o com bases. Não faltará quem me diga — não são proprias.

De accôrdo. Cumpre salientar que, falando sobre seu transcurso, não temo contestação, pois as fontes onde obtive os informes, nenhum proveito teriam em adulterar o que houve.

Explicada esta parte, vou tratar do combate havido entre os boxeurs acima.

Pelo que soube, deduzi — o artbitro da peleja havia assegurado impunidade á Rodrigues.

Senão, vejamos:

No quarto assalto, Abate foi attingido no tendão da côxa esquerda.

(Não se zangue, Rodrigues. Vi a parte golpeada, na tarde de hontem).

Impossibilitado de continuar a peleja, Abate solicitou o medico official. Peter Cot, como segundo principal, insistiu no pedido.

A' ambos, o sr. Loyola Daher deu esta resposta — o sr. póde continuar o combate.

Louvando-lhe os precalços para evitar o propalado "tongo", não deixou de condemnar a recusa que fez.

Illicita ? Extra-regulamentar ? Inconcebivel ?

Ach que não e segundo a minha resposta, frisando o exame feito em Bianna, isto, para não discutir attribuições do medico da commissão e muito menos, remontar a factos succedidos.

Mas, não parou ahi, a attitude do arbitro.

Soado o "gong", como o pugilista oriental não pudesse proseguir o combate, iniciou elle a contagem do "knock-out".

Justa essa attitude ? Deixo a resposta áquelles que viram Abate, perna dura, levantar-se de seu rincão e "capengando", atracar-se com Rodrigues.

Será mentira o que digo ?

O box, a meu ver, é um sport como outro qualquer.

E sendo um sport, á sua pratica, duas qualidades se collocam no primeiro plano — cavalheirismo e saude.

E o cavalheirismo nessa especialidade sportiva, mais que em suas congeneres, torna-se um factor de primeira necessidade.

A saude não é menos desnecessaria.

Assim sendo, por que gesto tão anti-desportivo por parte do juiz ?

Respondam os sabios da Escriptura.

Vou terminar. E, como fecho, lanço, em nome de Peter Cot, á commissão, a seguinte pergunta:

"Em que parte do mundo é permittido e quaes os regulamentos que autorizam a um boxeur pelejar, utilizando um protector de borracha, no estomago ?

Swing.

Islas, Rafael Ceciliano, Francisco Cruz e José Dias Canseco deverão lutar no Rio

"O Conde Biancamano" que hontem passou pelo Rio leva para a Argentina quatro pugilistas: Islas, Rafael Ceciliano, José Dias Canseco e Francisco Cruz. Todos vão participar da grande temporada de box que está sendo organizada, na Argentina, e que contará com o concurso dos melhores lutadores do mundo.

Isso não impedirá, porém que elles tomem parte da "season" empolgante promovida pela Empresa Pugilistica Brasileira. Islas, Ceciliano, Canseco e Dias entraram em negociações com a empresa proprietaria do "Stadium Brasil" e ficou assentado que elles se exhibirão aqui. Islas é apontado para adversario de José Santa com quem já lutou, aliás aqui no Rio e em São Paulo. Falando aos jornalistas Islas confessou o seu grande desejo de enfrentar Santa, mais uma vez. Não ha duvida que uma luta, reunindo o gigante portuguez, e o negro argentino, reservaria grande attracção, tanto mais que assumirá o aspecto de uma "revanche" decisiva concedida por Islas e Santa.

Outro boxeur que poderá enfrentar Santa: Rafael Ceciliano. Sua verdadeira categoria é meio pesado; mas, sem difficuldades, poderá augmentar o peso. Tanto assim que, em Buenos Aires, lutará com Caratoles, da categoria de Santa.

Uma eliminatoria entre os boxeurs que desejam enfrentar Izidro

A ABERTURA DAS INSCRIPÇOES

A lista dos nomes de todos os pugilistas que se apresentam para enfrentar Izidro, obrigaria um registro immenso. Certamente, poucos pugilistas terão encontrado, em tão pouco tempo, tantos pretendentes. E' difficil explicar porque Izidro despertou, de tal fórma, o enthusiasmo dos homens de sua categoria que lutam no Brasil. Basta citar o caso de Armandinho, que estava afastado da actividade pugilistica e que, de repente, annunciou o seu reapparecimento, com um enthusiasmo assustador. Armandinho está concentrado, em Copacabana, e dedica-se aos ensaios com a maior animação. Tem um grande desejo: enfrentar Izidro. Já lutou com o pugilista portuguez duas vezes, mas as duas não bastaram e quer uma nova opportunidade...

O certo é que Izidro, se quizesse attender a todos os desafios, seria obrigado a um esforço exhaustivo. Por outro lado, o publico não ficaria contente com a aceitação de todos os pretendentes, o que lhe impediria de assistir boas lutas. Dahi porque a Empresa Pugilistica Brasileira resolveu estabelecer uma selecção entre os concurrentes, tendo adoptado o criterio da eliminatoria. Serão feitas diversas lutas reunindo os pretendentes e os finalistas que por sua vez, encontrar-se-ão, serão os escolhidos. As inscripções para a eliminatoria estarão abertas, desde amanhã. Os interessados deverão dirigir-se á séde da Empresa Pugilistica Brasileira, das 11 ás 12 e das 15 ás 16 horas.

Indicador Profissional

Dr. Alvaro Moutinho
Doenças dos rins, bexiga, prostata, etc. Cura rapida sem dor da GONORRHEA aguda ou chronica e suas complicações no homem e na mulher, prostatites, cistites, orchites, inflammações do utero, ovarios etc. Tratamento pela electricidade. Diathermia. D'Arsonvalização. Ozonothermia. Estreitamento da Urethra.
IMPOTENCIA
10 ás 18 — Buenos Aires, 77-1º
Consultas a preços reduzidos.

Clinica Medico-cirurgica
DR. AMERICO CAPARICA
Consultorio: Rua Visconde do Rio Branco, 31 (sobrado)
Telephone 2-2949
DIARIAMENTE DAS 3 A'S 7 HORAS
Residencia: Rua Paulo de Frontin n. 102 — 2º andar.
Telephone: 2-7804.

Advogado
ROBERTO LYRA
PATROCINIO DE CAUSAS MEDIANTE CONTRATO.
Ed. "Jornal do Commercio", 1º S. 100—1.5982—16 ás 19.

CASA DE SAUDE
DA ASSOCIAÇÃO DOS CONSTRUCTORES CIVIS.
R. do Senado n. 213 — Tel. 2-0964. Director Dr. Julio Pinto Brandão. Cirurgia em geral, especialmente cirurgia do ventre e vias urinarias, fracturas e apparelhos. Aberto á clinica de todos os senhores medicos.
RAIOS X
A CARGO DOS DRS.: VICTOR E PAULO CORTES.
PREÇOS MODICOS.

Gabinete de Raios X
DOS DRS.
VICTOR CÔRTES
E
PAULO CÔRTES
Radiodiagnostico. Exame radiologico a domicilio.
RUA DA ASSEMBLE'A, 73 1º andar.
Tel.: 2-5330

Deocleciano Martins de Oliveira Filho
Leão Padilha
Arnon de Mello
— ADVOGADOS —
Causas civeis, commerciaes e criminaes — Patentes e marcas de fabrica.
RUA DO ROSARIO, 170 — 1º andar — T. 3-5650

Dr. Water B. Moreira
Molestias de utero, ovarios partos e operações.
RES.: FERREIRA DE ANDRADE, 42 — Tel. 8-2460.
CONS.: ARCHIAS CORDEIRO, Numero 198-sob.

Dr. Newton Motta
Medico
(Do Hospital S. Francisco e Beneficencia Hespanhola)
MOLESTIAS DAS SENHORAS — CIRURGIAS — PARTOS
Consultorios: Rua dos Invalidos, 46-sob. Tel. 2-3554 — De 1 ás 2 horas e R. Leopoldina Rego, 32 (sub.)-Ramos — De 5 as 7.
Residencia: R. Professor Gabizo 198 — Tel. 8-2643

BLENORRHAGIA
Cura radical, no homem e na mulher, aguda ou chronica por mais antiga que seja em 10 injecções hypodermicas indolores, sem reacção de especie alguma. Devolve-se a importancia total paga pela cura, em caso de possivel insuccesso.
Tratamento radical da prostatite, orchite, impotencia (no moço), estreitamento, corrimento, regra dolorosa, escassa ou demasiada, metrite, ovarite, esterilidade. Consulta gratis. Consultorio: 67 — RUA ASSEMBLE'A — 2 ás 4 — Telephone 2-3112 - Residencia 5-3984
DR. JORGE A. FRANCO

Doenças ano-rectaes
Dr. Lauro Borges
Tratamento das hemorroidas sem operação e sem dor.
RODRIGO SILVA, 14-3º — 2-1250.

Dr. Henrique Baptista
E
Dr. Renato Baptista
PARTOS E MOLESTIAS DE SENHORAS.
RAINHA ELISABETH, 256 — Phone: 7-4613.
VISCONDE DE ITAMARATY, 14-A — Phone: 8-7877.

Preços de Crise

Obturação	10$
Pivot	35$
Corôa de ouro	40$
Dentadura até 14 dentes	100$

Pagamento parcelado — Garantia.
79, RUA BUENOS AIRES, 79
Clinica Dentaria Allemã

Hemorrhoidas, cura radical sem dor e sem operação. Doenças ano-rectaes, rectites, estreitamentos. Cirurgia do recto.
Dr. Joaquim de Oliveira
(Assistente de doenças do recto da Cruz Vermelha)
Rua Visconde Rio Branco, 51 — 1º andar, das 4 1/2 em deante — Tel.: 2-2949.

Dr. Oswaldo Barbosa
PROF. DE CLINICA MEDICA DA FACULDADE DE MEDICINA DO PARA'
Doenças do figado, estomago, pulmões e coração.
Installações completas de electricidade medica, raios X, alta frequencia, banhos, hydro-electricos e de luz, raios, infra-vermelhos e ultra-violetas.
EXAMES DE LABORATORIO.
CONSULTORIO: 7 de Setembro, 135, 3º andar — 2-0598.
RESIDENCIA. — Rua Paulino Fernandes 82 — Botafogo. 6-2231.

CASA DE SAUDE SAO SEBASTIÃO
160—RUA BENTO LISBOA—160
Telephone: 5-4001 — 5-4002
DIARIAS DESDE 15$000
Situado no local mais aprazivel desta cidade. Aberta á clinica de todos os srs. medicos.
OPERAÇÕES E PARTOS
REGIMENS ALIMENTARES
Duchas, Raio X
Medico: dr. Cincinato Simões Corrêa — Director: Luiz Simões Corrêa.

Dr. Fernando Paulino
Cirurgia — Vias urinarias
Assembléa, 70-1º — Diariamente, de 3 ás 5. — T. 2-5263 — Sanatorio S. Geraldo, — 5 ás 7. — T. 6-0153.

Dr. Volta B. Franco
Assistente de Cirurgia e Gynecologia no H. da Gambôa. — Chefe de Vias Urinarias na S. M. C. dos Func. Municipaes
OPERAÇÕES MOL. SENHORAS. VIAS URINARIAS.
Assembléa, 63-1º — 2-7013. Vol. da Patria, 185. — 6-3272.

Dr. Lopes de Castro — OCCULISTA HOMEOPATHA E CLINICA GERAL — Segundas, quartas e sextas-feiras, das 16 ás 18 horas na Avenida Rio Branco, 143-1º — Phone 2-5460 — Residencia, rua São Francisco Xavier n. 388 — Phone: 8-3885.

Dr. Francisco Pinto de Almeida
Olhos, Ouvidos, Nariz e Garganta — Segundas, Quartas e Sextas — 2 ás 4 — Consult.: Av. Rio Branco, 183-7º andar; Fone: 2-9708.

DR. CARMO PEREIRA
Pratica hospitaes Paris, Berlim e Lausanne. Mols. ints. Esp. Figado, Estomago, Intestinos. Sete Setembro, 84-3º, sala 8. das 2 ás 5 horas — Res.: T. 5-1922.

FUMEM YORK 500
CIGARROS ESPECIAES
CARTEIRA 500 RS.
Da Comp. Nacional de Fumos e Cigarros

ALMOFADAS PERMANENTES BRASILIA

Estas almofadas permanentes não precisam collocar tinta pelo menos por dois annos, conforme garante a Fabrica de Tintas BRASILIA, que se obriga a restituir a importancia paga caso a duração não alcance os 2 annos da garantia.

Podem ser obtidas 500.000 carimbadas com uma almofada de tamanho medio.

JOCKEY CLUB BRASILEIRO

PROGRAMMA OFFICIAL DA 70ª REUNIÃO, EM 20 DE SETEMBRO DE 1933

A's 14.30 — 1ª carreira — Premio TRANSVALIANA — 1.600 metros — Premios: 4:000$000 e 800$000.

		Kilos
1	Pata	51
2	Cairelito	54
3	Anangel	56
4	Roulien	53
5	Tobiba	48

A's 15.00 — 2ª carreira — Premio CONQUEROR — 1.500 metros — Premios: 3:000$000 e 600$000.

		Kilos
1	Clora	51
2	Alhambra	53
3	Clumenta	49
4	Diagonal	49
5	Canace	56
6	Lampreia	51
7	Yonne	51
8	Legenda	48
9	Gigolette	53
10	Piastra	53
11	Berenice	52
"	Karina	49

A's 15.30 — 3ª carreira — Premio YOKOHAMA — 1.600 metros — Premios: 3:000$000 e 600$000.

		Kilos
1	Bohemio	53
2	Astro	53
3	Mineiro	54
4	Lenda	51
5	Audaz	54
6	Gandhi	54
7	Xamate	53
"	Xarope	53

A's 16.05 — 4ª carreira — Premio JUNDIA' — 1.500 metros — Premios: 4:000$000 e 800$000.

		Kilos
1	.. ..	48
2	Catiguá	53
3	Trixie	52
4	Séa (excluida)	55
5	Triste Vida	56
6	Yatagan	48
"	Menade	55

A's 16.40 — 5ª carreira — Premio XAXIM — 1.750 metros — Premios: 4:000$000 e 800$000.

		Kilos
1	Kodack	52
2	King Kong	52
3	Tuyuty	51
4	Joy	50
5	Millaman II	54
6	Xaréo	56
7	Xiah	56
8	Matinée	49
9	Rex	54
"	Maracó	55

A's 17.20 — 6ª carreira — Premio UMBA' — 1.800 metros — Premios: 6:000$ e 1:200$.

		Kilos
1	Lutador	53
2	São Salvador	56
3	Hoquendo	51
4	Lakin	51
5	Xenon	53
"	El Gouala	57

Rio de Janeiro, 18 de setembro de 1933 — A Commissão de Corridas.

Saudando o Publico Carioca Por Intermedio do DIARIO CARIOCA, Aproveito Esta Opportunidade Para Agradecer-lhe a Affeição Votada á Abate, Gentileza Que Espero Ser Merecedor Quando de Um Proximo Combate Com Izidro, Disse-nos Peter Cot

-:-TURF-:-

A Reunião Desta Tarde

1ª CAREIRA

A prova reservada a animaes [e]strangeiros sem victoria reuniu cinco representantes de turmas diversas. Anangel, Cairelito, Roulien, Pata e Tobiba, [a]nnunciados, como se vê, pela ordem do valor da turma de cada um. Anangel, portanto, é a figura proeminente da carreira, mas como tem produzido muito más performances nas suas ultimas apresentações, e figura como top weight da prova, não estranhamos, se fôr precedido por Cairelito, que correu muito bem, ha 15 dias. Roulien, pela sua performance de trás-ante-hontem e Pata.

Tobiba, que reapparece, completa o campo com menos chance.

A ex-Roseraie não corre desde o dia 24 de junho ultimo.

2ª CARREIRA

Das doze fraquissima concurrentes no Premio "Conqueror", tres apparecem em plano ligeiramente superior, fazendo crer que entre ellas se decida a carreira. São: Yonne, Diagonal e Lampreia. Qualquer uma das tres conta actualmente com melhores performances do que as outras nove, e além do mais parecem não estranhar a pista de gramma onde a carreira vae ser realizada. A pensionista do stud Paula Machado é a nossa indicação, cabendo a Lampreia o papel de sua adversaria mais séria.

Legenda e Berenice impõem-se como possiveis surprezas.

3ª CAREIRA

Xarope e Bohemio, que separados um do outro pela differença de meio corpo escoltaram Xaxim na carreira ganha por este filho de Liniers, apparecem como as forças mais em evidencia no Premio Yokohama. Como entretanto, o primeiro parece correr mais em pista de areia molhada, ao contrario de Bohemio, que alcançou na gramma sua unica victoria no Jockey Club, preferimos, entre os dois, o ultimo, mesmo porque o 1º é provavel que não se apresente. Tanto um como o outro, porém, póde ser superado por Xamate, que vem de obter sua primeira victoria e parece haver progredido muito nestes ultimos tempos.

Mineiro que já correu consideravelmente melhor na sua derradeira apresentação, impõe-se como o azar do pareo.

4ª CARREIRA

Se Triste Vida não reapparecer após permanecer tanto tempo afastado das competições em publico, seria, sem vacillações, nossa indicação, pois o filho de Anyquim tem demonstrado condições bem mais apreciaveis do que a de seus adversarios. Excluido por este motivo, resultam os nomes de Yatagan e Catiguá.

O primeiro que alcançou uma boa victoria no seu ultimo compromisso, apresenta como unico inconveniente o facto de ter subido de turma. O segundo correu bem, trás-ante-hontem e além do mais encontrará hoje adversarios mais fraquinhos.

Tricolor, Trixie e Menade têm corrido tão mal, que não podem ganhar sem produzir grande surpresa e estupefacção no publico.

5ª CARREIRA

As ultimas performances de Rex, Xiah e Joy collocam-n'os em posição de maior destaque na carreira. Rex e Xiah terminaram de secundar Aveiro, separados, um do outro, por menos de pescoço. Joy veiu de produzir uma esplendida performance ao lado de Anonymo, nesta mesma turma. A eleição entre os tres não é, pois, tarefa das mais faceis e se nos inclinamos pelo aluado Rex, é por acreditar, ter sido a sua ultima carreira, algo prejudicada.

Kodak e Xaréo occupam as posições immediatas na ordem decrescente da chance dos competidores.

6ª carreira

Se São Salvador estivesse de posse das condições que lhe permittiram produzir tão bellas performances em mezes passados, muito caro haveria de vender-se a sua victoria. No, no emtanto, tal não parece tenha occorrer, é preferivel [illegible] armos nossas vistas para outro [illegible] Lakin, que tão bellas performances tem produzido em nossas pistas nas poucas vezes em que foi apresentado a correr, destruirá a nossa preferencia. Lutador, o valente zaino paulista e a parelha do stud Paula Machado — tanto El Goula, que não corre desde o [illegible] S. Oswaldo Aranha, como Xenon — são os indicados a impedir, que a seguinha irlandeza cumpra mais esta façanha.

PROGNOSTICOS DO "DIARIO CARIOCA"

Anangel — Pata — Roulien.
Yonne — Lampreia — Legenda.
Xamate — Mineiro — Xarope.
Yatagan — Catiguá — Trixie.
Rex — Xiah — Joy.
Lakin — Xenon — Lutador.

1ª carreira — Premio "Transaliana" — 1.600 metros — 4:000$ e 800$000.

	Kilos
Pata, A. Henriques	54
Cairelito, S. Baptista	54
Anangel, I. Souza	54
Roulien, A. Molina	48
Tobiba, J. Mesquita	48

2ª carreira — Premio "Conqueror" — 1.500 metros — 6:000$ e 600$000.

	Kilos
(1 Clora, K. Popovitz	51
(2 Alhambra, N. C.	53
(3 Clumenta, G. Feijó ..	49
(4 Diagonal, G. Costa ..	51
(5 Capace, M. Raphael ..	53
(6 Lampreia, S. Baptista	53
(7 Yonne, A. Castillos ..	54
(8 Legenda, J. Baptista	51
(9 Gigolette, P. Baptista	51
(10 Piastra, A. Rosa	53
(" Berenice, W. Andrade ..	49
(" Karina, A. Silva	49

3ª carreira — Premio "Yokohama" — 1.600 metros — 4:000$ e 800$000.

		Kilos
1	(1 Bohemio, N. C.	53
2	(2 Astro, P. Vaz	53
	(3 Mineiro, J. Santos ..	53
	(4 Lenda, J. Mesquita ..	53
	(5 Audaz, G. Costa	54
3	(6 Gandhi, W. Andrade ..	54
	(7 Xamate, R. Freitas ..	53
4	(" Xarope, A. Rosa	53

4ª carreira — Premio "Jundiá" — 1.500 metros — 4:000$ e 800$000.

		Kilos
1	—1 Tricolor, W. Cunha ..	48
	(2 Catiguá, R. Freitas ..	53
2	(3 Trixie, J. Santos	52
	(4 Séa. excluida, —	55
3	(5 Triste Vida, Morgado	56
	(6 Yatagan, A. Castilos	48
4	" Menade, J. Salfate ..	55

5ª carreira — Premio "Xaxim" — 1.750 metros — 4:000$ e 800$000.

		Kilos
1	(1 Kodack, S. Baptista ..	52
	(2 King Kong, A. Rosa	52
2	(3 Tuyuty, J. Morgado ..	51
	(4 Joy, B. Cruz	50
	(5 Millaman II, Ferreira	54
3	(6 Xaréo, N. C.	56
	(7 Xiah, J. Salfate	56
	(8 Matinée, W. Cunha ..	49
4	(9 Rex, W. Andrade	54
	(" Mara-có, P. Vaz	55

6ª carreira — Premio "Umbá" — 1.800 metros — 6:000$ e 1:200$000.

1 Lutador, A. Molina	53
2 San Salvador, S. Baptista	56
3 Hoquendo, B. Garrido ..	51
4 Lakin, J. Mesquita	51
5 Xenon, M. Margot	53
" El Goulа, J. Salfate ..	57

Premio do Betting: "Jundiá", "Xaxim" e "Umbá".

Os potros importados pelo sr. George Frederiks

São os seguintes os potros comprados na Inglaterra pelo sr. Jean George Frederiks, para collocar no nosso turf.

LITTLE LADY, yearling, fem., La Dancing Floor e Tinamou.

SWCET LEART, yearling, fem. por Catalin ou La Brige e Wilhelmina Stich Lovers Leap, 3 annos, masc., por Soldennis e Neck French.

CLÔ, 2 annos, fem., por Tolgus (pae de Servidor) e Linger Lucie.

CASHMERE, 3 annos, fem., por Apron e Acolyte. Os tres ultimos já correram.

LULLABY, yearling, masc., por Prestes John e La Danse.

STOMCLOUD, yearling, masc., por Tragray e Miss Maud.

LAKELAND, yerlangs, masc., por Sir Rowland e Countess Shelia.

CHEERIO, yearling, masc., por Clarion (Polymelus) e Left In.

BLUE DEVIL, yearling, masc., por Greeck Bacheler e Little Nora.

JOCKER, yearling, masc., por Sun Yat-Sen e Tetrabrock.

GOLDEN DREAM, yearling, fem., Arch Gift (The Tetrarch) e June Belle.

KISS ME, yearling, fem., por Spion Kop e Citoyenne.

LITTLE ONE, yearling, fem., por Dacing Floor e Tinamou.

TOBY, yearling, masc., por Hartford e Flaminia II.

Jeanine, uma irmã propria de Gaiato, saiu de perdedora na Moóca

O Premio Initium, destinado a potro sem victoria, estava interessante por marcar a estréa de Zilka, potranca de optima filiação, tendo por mãe a esplendida Faceira. A tordilha, entretanto, saindo a Loisir, seu aluado pae, é de uma indocilidade indomavel. Após uma série de diabruras, numa das quaes jogou ao chão Ferenz Biernassky, largou completamente fóra de carreira, perdendo, assim, a prova um de seus grandes attractivos. A favorita Erinnia, irmã materna da veloz Eira, na fórma do costume lesma, deixando seus adversarios, mas demonstrando a mesma falta de resistencia da sua irmã, afrouxou no final, deixando-se bater por Invejoso e Jeanine, que triumphou por dois corpos. A vencedora é mais uma representante da esplendida letra J de criação do haras Piracicaba, do sr. Rodolpho Lara Campos, pôz na pista este anno.

A irmã paterna de Jacutinga e Janota, apresentava-se trás-ante-hontem, pela sexta vez no Moóca, tendo antes alcançado apenas um segundo e dois terceiros.

3º pareo — Premio "Initium" — Productos de 2 annos, nascidos no Estado, sem victoria — 4:000$ ao 1º, 800$ ao 2º e 400$ ao 3º — Distancia 1.300 metros.

JEANINE — fem. — cast. — 3 annos — S. Paulo — por Miau e Sans Dessons — de propriedade do sr. Rodolpho Lara Campos — treinador, A. Olmos — jockey, Sizenando Godoy, 53 kilos 1º

Invejoso, J. Montanha, 53 kilos 2º

Erinnia, A. Nappo, 53 ks. 3º

Correram mais: Jaguaryahiva (O. Mendes, 55 ks.), Ducato (A. Arthur, 55 ks.), Radiola (P. Marto, 51 ks.) e Zilka (F. Biernasky, 53 ks.).

Tempo: 85".

Venceu por dois corpos; do segundo para o terceiro, um corpo.

Rateios: do vencedor, Jeanine (7), 30$200 — Dupla (24), ... 93$100 — Placés: (4), 71$500; (7), 28$400.

Movimento do pareo: 17:020$.

Dez productos do Haras Ojo de Agua adquiridos para o nosso turf

Turfman brasileiro actualmente no Prata adquiriu no Haras Ojo de Agua, um dos principaes estabelecimentos argentinos de criação, 10 productos que serão enviados dentro de poucos dias para a nossa capital.

Além destes foram tambem comprados, Quintero (por Puebero) e Mayorino por Mayor).

Como Rob Roy alcançou sua terceira victoria seguida na Moóca, marcando um tempo notavel

Rob Roy já correu seis vezes no Brasil desde a sua estréa verificada no dia 21 de maio ultimo.

Quatro vezes foi victorioso, uma vez segundo — quando Despilchado o derrotou na Gavea — e na restante terceiro.

O filho de Tetrameter tem demonstrado uma regularidade, que só mesmo os bons performers sabem evidenciar.

Nas suas tres ultimas apresentações em S. Paulo, intercaladas com o compromisso da Gavea, de que poderia ter saido airoso em condições mais favoraveis, Rob Roy alcançou tres expressivos successos, os dois ultimos, em tempos notaveis. No penultimo, o pôtro inglez marcara para 1.650 metros um tempo que desde 1930 não se registrava.

Pois bem, traz-ante-hontem, ao obter o terceiro exito consecutivo, o pensionista do senhor Prudente de Sampaio, superou aquella sua propria marcação empregando 106" 2|5.

Não ha duvida que o neto de The Tetrarch está fadado a futuras brilhantes proezas, mormento se viesse para a nossa capital, onde a grama parece ser mais favoravel aos seus meios.

Rob Roy derrotou Mulatillo por um corpo e o esplendido Aisone, já com cinco victorias nestes ultimos tres mezes pelo dobro.

1º pareo — Premio "Combinação" — (Betting) — Productos de qualquer paiz — (Handicap) — 3.500$000 ao 1º, 700$ ao 2º e 350$000 ao 3º — Distancia: 1.050 metros.

ROB ROY, masc., alazão, 3 annos, Inglaterra por Tetrameter e Dafila, de propriedade do dr. Prudente Sampaio treinador, M. Branco, jockey, Sizenando Godoy 51 kilos.. .. 1º

Mulatillo, A. Arthur, 49 ks. 2º

Aisone, O. Mendes, 53 kilos 3º

Correram mais: Foragido (P. Marto, 53 kks.), Enemigo (G. Guerra, 50 ks.), Predilecto (G. Crespo 48 ks.), Uberaba (C. Fernandez, 55 ks.) e Araoz (J. Montanha, 56 kilos).

Tempo: 106" 4|5.

Venceu por um corpo; do segundo para o terceiro, egual differença.

Rateios: do vencedor, Rob Roy (2), 18$100 — Dupla (12), 30$000 — Placés: (1), 17$000; (2), 15$900.

Movimento do pareo réis 27:100$000.

A hora da 1ª carreira

A primeira carreira será realizada as 14,30.

Declarações de forfait

Ate as 18 horas de hontem haviam dado entrada na secretaria do Jockey Club os forfaits dos seguintes animaes: Bohemio, Alhambra e Xaréo.

"Vida Turfista"

Conforme foi annunciado "Vida Turfista", o semanario de Turf tão apreciado nos nossos meios hippicos, porá, hoje, á venda mais um numero em que pelo preço infimo de 400 réis poderão os nossos turfmen encontrar as habituaes informações tão do seu agrado.

O resultado do Premio Haras Santa Cruz

Destinado a productos de criação do sr. Theotonio Lara Campos, isto é, aos representantes do haras Santa Cruz, e que tivessem sido vendidos em leilão na temporada passada, o premio haras "Santa Cruz" com a sua milha percorrida em mais de 110", veiu provar como correm os productos do dito haras, postos á venda.

Da meia duzia de parelheiros que concorreram a prova. Tres delles, Garça, Rio Branco e Glorijan, já haviam se apresentado na nossa capital, demonstrando, positivamente, não terem nascido para o officio. Pois bem, dois delles occuparam as principaes posições. Por ahi pode-se ver o que valem os outros, que nem conseguiram acompanhar o train de uma milha corrida em 110".

1º pareo — Premio "Haras Santa Cruz" — Productos nascidos no Estado, de 1º de julho de 1930 a 30 de junho de 1931 — 7:000$ ao 1º e 1:400$ ao 2º — Distancia 1.609 metros.

GARÇA, fem., cast., 3 annos, São Paulo por Vanderbilt e Estrella d'Alva de propriedade do senhor Constantino P. Coelho, treinador, A. Avino, jockey, Carmello Fernandez, 53 kilos.. .. .. 1º

Rio Branco, F. Biernascky, 55 kilos.. .. .. 2º

Corintho, S. Gutierrez, 55 ks 3º

Correram mais: L'Aiglon (O. Mendes, 55 ks.), Manila (G. Guerra, 53 ks.) e Glorifan (A. Arthur 53 kilos).

Tempo: 110" 2|5.

Venceu por cabeça; do segundo para o terceiro, dois corpos.

Rateios: do vencedor, Garça (3), 49$800 — Dupla (13), 42$800 — Placés: (1), 12$600; (3), réis 18$700.

Movimento do pareo: réis 7:230$000.

Jockey Club Brasileiro

O PROGRAMMA DA REUNIÃO DE DOMINGO

Para a reunião de domingo proximo ficou hontem organizado o seguinte programma:

1ª carreira — Premio classico PRIMAVERA — 1.600 metros — 10:000$ — Tarso 54 kilos; Bonete Azul 54; Vicentina 52 e Hall Mark 54.

2ª carreira — Premio KITCHNER — 1.500 metros — 5:000$000 — Zelaya 52 kilos; Princeza do Norte 52; Bailadeira 52; Zab 54; Zinga 52; Beryllo 54; Canção 52; Marcilegi 54 e Galmita 52.

3ª carreira — Premio JAPONEZA — 1.600 metros — 5:000$ — Radio 51 kilos; Xolotlan 50, Vasari 50; Menade 51; Iberico 49; Hertz 52; Bel Ideal 56 e E. Polaco 54. (Sobrecarga de 3 kilos ao vencedor do premio "Jundiá", da reunião do dia 20; descarga de 1 kilo ao 3º collocado e de 2 kilos aos animaes não collocados no mesmo pareo).

4ª carreira—Premio L'ATLANTIQUE — 1.600 metros — 4:000$000 — Roulien 48 kilos; Penaloza 53; Funchal 48; Millamn II 51; Verdun 48; Xiah 54; New Star 54; Mani 56; Tupinambá 51; Tuyuty 50 e Palospavos 48. (Sobrecarga de 3 kilos ao vencedor do premio "Xaxim", da reunião do dia 20; descarga de 1 kilo ao 3º collocado e de 2 kilos aos animaes não collocados no referido pareo).

5ª carreira — Premio INTERVIEW — 1.600 metros — 5.000$ — Capuã 56 kilos; Caudal 56; Conqueror 52; Facella 54; Concordia 53; Talero 55; Cabochard 52 e El Ghazi 54.

6ª carreira — Premio UBERABA — 1.600 metros — 4:000$ — Aveiro 52 kilos; Martillero 56; Panam 50; Cori 48; Libertino 52; Morrinhos 53 e Anonymo 51.

7ª carreira — Premio SAMARITANO — 1.600 metros — 5:000$ — Grand Marnier 56 kilos; Jecyron 50; Velasquez 54, Arauto 50; Tomyrim 56; Valenco 54 e Ygerne 52.

8ª carreira — Premio ALPHA — 2.200 metros — 10:000$000 — Panache Royal 51 kilos; Caton 53; Double Steel 54; Myrthée 56; Yough 49; Soneto 53; Capibaribe 51 e Sastre 56.

9ª carreira — Premio FLANEUR — 1.800 metros — 6:000$ — Bon Ami 51 kilos; Tritonia 54; Trompito 50; Yeoman 52; Hermes 56 e Despilchado 50.

Premios do Betting: "Uberaba" — "Samaritano" e "Alpha".

TRANSPORTE DE ANIMAES PARA A REUNIÃO DE HOJE

A administração do hippodromo avisa que os animaes Berenice e Gandhi, serão transportados ás 13 horas e Kodak e [illegible] ás 14 horas.

PROPAGANDA
PROCURE
A ECLECTICA
Av. Rio Branco, 137 - Rio
3 de Dezembro, 48 - S. Paulo

O pae lhe fez perder

a opportunidade de ser *"alguma cousa"* na vida!

O TEMPO corre e, cada vez mais, vae se fazendo difficil a lucta pela vida. Hoje em dia, a concorrencia é uma dura realidade, não só no terreno dos negocios, mas tambem no campo do Saber. Vencem sempre os mais fortes, cultos e capazes! Os fracos rolam aos primeiros embates, e muitos succumbem esmagados pelos que avançam, de victoria em victoria...

Ser-lhe-á agradavel pensar que seu filho, quando homem, deverá servir de degrau a outrem? Porque não se decide a preparal-o para a grande lucta que elle terá de sustentar? Apure a vocação de seu herdeiro e trate de fazel-o "alguma cousa" na vida. Com isso V. S. vae ter despesas. E terá de pagal-as, do contrario, nunca seu filho chegará ao que V. S. aspira.

GARANTA A EDUCAÇÃO DE SEU FILHO!

Garanta a educação de seu filho, pondo-a a salvo de qualquer imprevisto. Este meio V. S. o conhecerá no folheto "Quanto custa a educação de um filho?" que lhe será enviado gratuitamente mediante o uso do coupon abaixo. Este folheto resolverá o problema porque inclue dados completos sobre todas as escolas superiores do paiz.

22

A' SUL AMERICA

CAIXA POSTAL, 971 RIO DE JANEIRO

Desejo receber — sem compromisso de minha parte e gratuitamente — o folheto "Quanto custa a educação de um filho?".

Nome ______
Rua ______
Cidade ______
E. Ferro ______ *Estado* ______

Sul America

COMPANHIA NACIONAL DE SEGUROS DE VIDA

BANCO CREDITO PESSOAL

SOC. COOP. RESP. LTDA.

AVENIDA RIO BRANCO, 137-1.º

Empresta: PROMISSORIAS DUPLICATAS JUROS DE APOLICES

E A FUNCCIONARIOS PUBLICOS SOBRE CONSIGNAÇÕES EM FOLHAS:

Presidente: LINDOLPHO XAVIER

A ARTE DE EMBELLEZAR

LEITE DE BENJOIM

Preparado maravilhoso para amaciar, assetinar e aformosear a pelle

O Leite de Benjoim Tonifica e rejuvenesce a cutis, fixando o pó de arroz, extingue as imperfeições da pelle, como sejam: pannos, manchas do rosto, sardas, espinhas, cravos, rugas, queimaduras do sol.

O Leite de Benjoim preparado com o Benjoim de Siam e finamente perfumado e indicado pelas summidades medicas mundiaes.

A' VENDA EM TODAS AS PERFUMARIAS, PHARMACIAS DROGARIAS, EM TODOS OS ESTADOS DO BRASIL E NA

PERFUMARIA KANITZ

RUA 7 DE SETEMBRO, 127 E 129

THEATRO MUNICIPAL

Sociedade de Concertos Symphonicos

QUINTA-FEIRA, 21, A'S 17 HORAS

2.º Concerto Popular

Regente: HENRIQUE SPEDINI
Solista: SRTA. MARIA EMA FREIRE.

A. Nepomuceno — Wagner — Berlioz

DIA 27 — 2.º CONCERTO OFFICIAL — DIA 27

THEATRO RECREIO

HOJE — A's 3 horas — HOJE — MATINE'E ELEGANTE
A' NOITE — Duas Sessões — A's 8 e 10 horas — Com a linda opereta-fantasia em 2 actos e 18 quadros.

"A Casa Branca"

Libreto e musica de FREIRE JUNIOR.

Opereta que focaliza, através linda fantasia, os costumes cariocas. Musicas lindissimas — Ferrie admiravel — Canções bonitas e muita graça!

SABBADO — A's 4 horas — MATINE'E DA MOCIDADE

THEATRO CASINO

Estréa dia 29 de setembro ás 8 e 10 horas — South American Tour Pinfildi — COMP. ARGENTINA DE ESPECTACULOS TYPICOS com

A Canção Argentina

com a elegante artista ANITA BOBASSO

o famoso QUARTETTO VOCAL BUENOS AIRES.

uma verdadeira novidade para o Brasil e o grande comico argentino PEPITO ROMEU.

Musica saltitante — Bailes — Cantos.

22 artistas — Novidade sensacional. Preços populares. Direcção ex-CENTRAL PINFILDI.

Escriptorio: Rua Sete de Setembro, 94 — 1º andar.

Theatro Carlos Gomes

CIA. LYRICA ITALIANA

Hoje — Matinée ás 3 horas

A pedido, a opera de Bizet, em 4 actos:

"CARMEN"

Protagonista — Mezzosoprano DOLORES FRAU.

SOIRE'E — A's 8 3|4 horas. A opera de Carlos Gomes:

"O GUARANY"

com o tenor REIS E SILVA e a soprano CARMEN GOMES.

A's 8 3|4 horas — AMANHA Estréa da excellente soprano russa SOFIA RAFALOVITCH, nas operas: CAVALLERIA RUSTICANA e I PAGLIACCI.

Livros de Direito

Grande quantidade para saldar. LIVRARIA EDUCADORA — RUA S. JOSE', 17 — RIO

THEATRO CASINO

HOJE e AMANHA — A's 20 e 22 horas — HOJE e AMANHA

"DEUS LHE PAGUE"

SEXTA-FEIRA, 22 — Festival do actor DARCY CAZARRE' — Primeiras representações da nova peça de EURICO SILVA

"UM HOMEM"

com PROCOPIO numa das suas mais notaveis creações

Dois actos variados, com os seguintes artistas: Belmira de Almeida — Gilda de Abreu — Lygia Sarmento — Zezé Fonseca — Mesquitinha — Vicente Celestino — Sylvio Caldas — Luiz Barboza — B. Vivas — Ary Barroso e Nonô — Sensacional desfile de modelos de verão e sport

Diario Carioca

Praça Tiradentes n.º 77 | Rio de Janeiro, Quarta-feira, 20 de Setembro de 1933 | Anno VI — Numero 1.573

O Assassinio do Dr. Ernani Deschamps Cavalcanti, Official de Gabinete do Chefe de Policia

O Enterramento da Victima — As Homenagens Prestadas — A Nota do Gabinete do Chefe de Policia

O saimento do feretro da residencia da victima, á rua Morales de los Rios, para o cemiterio de São João Baptista

EXAME PERICIAL NO REVÓLVER DO CRIMINOSO E NAS PEÇAS DAS VESTES DA VICTIMA

O 3º delegado auxiliar, dr. Democrito de Almeida, mandou proceder, no Gabinete de Pesquizas Scientificas, o exame pericial no revólver apprehendido em poder do criminoso Bias Pimentel e nas vestes da victima, dr. Ernani Deschamps Cavalcanti.

A REMOÇAO DO CADAVER, DO NECROTERIO DO H. P. S. PROCEDIDA A AUTOPSIA NO CADAVER

Hontem, ás 6 horas e 1 minutos, chegaram ao necroterio do H. P.S. os drs. Burgny de Mendonça e Oswaldo Campos, medicos legistas da policia.

Ali já se encontravam o capitão Dulcidio Cardoso, dr. Léo Alencar, official de gabinete do ministro da Justiça; capitão Riograndino Kruel, inspector geral da policia; dr. Ribas Carneiro, director geral de Publicidade; dr. Arthur Neiva, secretario geral da policia; major Saint Clair, assistente militar do chefe de policia, e outras pessoas.

Tambem estavam presentes d. Edith Graça Deschamps Cavalcanti, viuva do dr. Deschamps, e o general Deschamps Cavalcanti, pae da victima.

Foi, então, feito o exame de autopsia, que revelou o seguinte: — "Ferimento penetrante, por projectil de arma de fogo, no abdomen, com lesões do rim esquerdo e da arteria hiliaca do mesmo lado, attingindo o intestino grosso, com hemorrhagia interna, anemia aguda".

A REMOÇAO DO CADAVER

O capitão Dulcidio Cardoso, director geral de Educação, grande amigo do dr. Ernani Deschamps Cavalcanti, quando chefe de policia interino, o nomeou seu official de gabinete, cargo esse que a victima vinha exercendo, passou toda a noite no necroterio do Hospital de Prompto Soccorro, velando o corpo do seu ex-dedicado auxiliar e amigo, a quem soube sempre demonstrar-lhe a sua sinceridade em todas as occasiões precisas, quer como funccionario e quer como servidor da patria nos momentos mais criticos que atravessava o paiz. O dr. Iberê de Azevedo e o tenente Constancio Deschamps Filho, tambem passaram, velando o corpo do dr. Deschamps Cavalcanti, toda a noite.

Após a autopsia, o corpo do dr. Ernani Deschamps foi trasladado numa ambulancia para a residencia do general Deschamps, á rua Moraes de Los Rios n. 10 (Andarahy), tendo o acompanhado em todo o trajecto o capitão Dulcidio Cardoso e seu irmão tenente Constancio Deschamps Filho.

AS HOMENAGENS DA 4ª REGIÃO MILITAR

O coronel Renato da Veiga Abreu, chefe do estado maior da 4ª região militar, com séde em Juiz de Fóra, no E. de Minas Geraes, telegraphou ao capitão Dulcidio Cardoso, director geral de Educação, pedindo-lhe que o representasse nos funeraes do dr. Ernani Deschamps Cavalcanti, bem como, collocasse sobre o feretro uma corôa em seu nome e outra no daquella região militar, da qual é commandante o general Deschamps Cavalcanti, progenitor da victima.

O ex-commissario Bias Pimentel Filho, que, por motivos futeis, assassinou o dr. Dechamps Cavalcanti, official de gabinete do chefe de policia

OS FUNERAES FORAM FEITOS A'S EXPENSAS DA POLICIA CIVIL

O capitão Filinto Muller, chefe de Policia, determinou ao seu Secretario dr. Israel Souto que providenciasse para que os funeraes do seu dedicado e saudoso auxiliar dr. Ernani Deschamps Cavalcanti, fossem feitas ás expensas da Policia Civil.

CORÔAS DO CAPITÃO CHEFE DE POLICIA E DE SEUS AUXILIARES

Foram depostas sobre o coche funebre quatro lindas corôas com as seguintes inscripções: "Ao Deschamps — Homenagem do capitão Muller e senhora; "Ao dr. Deschamps — Homenagem dos funccionarios da chefatura de Policia" "Ao saudoso collega Deschamps — Homenagem dos officiaes e auxiliares do gabinete do chefe de Policia"; e "Ao dr. Deschamps — Homenagem da Directoria Geral de Expediente e Contabilidade da Policia Civil".

DUAS CORÔAS QUE REALÇAM

Além das innumeras corôas que foram depositadas sobre o feretro, realçavam duas lindas e ricas corôas do coronel Renato Veiga Abreu, Chefe do Estado Maior da 4ª Região e outra em nome dessa Região.

O CRIMINOSO BIAS PIMENTEL E' TRANSFERIDO PARA A CASA DE DETENÇÃO

O ex-commissario Bias Pimentel, que assassinou o ex-official de gabinete do cap. Chefe de Policia, foi hontem, á tarde, transferido do Quartel General da Policia Militar para á prisão da Casa de Detenção.

NA CHEFATURA DE POLICIA

Foi intenso hontem o movimento na Chefatura de Policia. Pelos corredores e secções só se commentava o tragico acontecimento desenrolado na porta do Palacio da rua da Relações onde tombou sem vida, o official de gabinete do capitão Filinto Muller, Chefe de Policia, o dr. Ernani Deschamps Cavalcanti, moço, com 26 annos de idade que ainda aspirava um futuro brilhante, dada a sua posição e valor.

ENCERRAMENTO DE EXPEDIENTE

Conforme determinação do cap. Filinto Muller, chefe de Policia, o dr. Israel Souto, seu Secretario, mandou encerrar o Expediente em todas as secções e Directorias da Policia ás 15 horas tndo essas secções e Directorias se feito representar nos funeraes do saudoso dr. Ernani Deschamps Cavalcanti.

DELEGACIAS AUXILIARES E DIRECTORIAS

Os delegados Auxiliares drs. Brandão Filho, Miranda Neto, Democrito de Almeida e capitão Affonso Henrique de Miranda Corrêa e dr. Cezar Garcez, respectivamente, 1º, 2º; e 3º Delegados Auxiliares; Delegado de Segurança Politica e Social e Director Geral de Investigações, compareceram pessoalmente aos funeraes do dr. Ernani Deschamps Cavalcanti.

REPRESENTAÇÕES

Todas as Secções, Delegacias, districtaes de jogos, etc., fizeram se representar nos funeraes do dr. Ernani Deschamps.

O ENTERRO DA VICTIMA

Pouco antes das dezesete horas, quando chegou á residencia da victima, á rua Moraes de los Rios, nº. 10, Andarahy; o cap. Filinto Muller Chefe de Policia, teve occasião o saimento funebre do mallogrado dr. Ernani Deschamps Cavalcanti, com destino á necropole de S. João Baptista.

Sobre o coche funebre notavam-se lindas e ricas corôas com expressivas inscripções.

Dentre as pessôas presentes, notámos os srs. capitão Dulcidio Cardoso, Director Geral de Educação, grande amigo do morto; outras altas patentes do Exercito, autoridades civis e militares, jornalista, auxiliares de Gabinete do Chefe de Policia, autoridades policiaes inclusive os drs. Miranda Netto, Democrito de Almeida, Brandão Filho, capitão Affonso de Miranda Corrêa drs. Cesar Garcez, Edgard Ribas, dr. Arthur Neiva Filho e o delegado dr. Eunapio Castello Branco representantes de todas as secções de Policia e de associações de classes.

O cortejo que era de cerca de 150 automoveis, chegando á Esplanada do Senado, desviou-se para a rua da Relação, passando em frente á Policia Central, o dahi para o Cemiterio de S. João Baptista.

OS DISCURSOS

Antes do corpo baixar á sepultura fez uso da palavra o sr. Agnaldo Amado como representante da turma de bacharelandos deste anno, que proferiu uma sentida despedida.

A seguir o dr. Ribas Carneiro, Director de Publicidade da Policia fez, tambem, uso da palavra, dizendo que prestava um depoimento, como professor e collega do morto, de que era um dos mais illustres discipulos e dos funccionarios mais cumpridores de seus deveres.

Falaram, ainda outras pessôas amigas do morto, cujos nomes não logramos saber.

Experiencia Tragica!

MORADORES DA RUA DOS CAJUEIROS E ADJACENCIAS ALARMADOS POR VIOLENTA EXPLOSÃO

As primeiras horas da tarde de hontem um violento estrordo trouxe por alguns momentos alarmados os moradores da rua dos Cajueiros e immediações, em São Christovão.

Ao mesmo tempo uma verdadeira chuva de pedras, de todos os tamanhos, espanhou-lhe pelo ar batendo ruidosamente sobre os telhados das casas, sobre as cobertas de zinco e nos quintaes, provocando grande panico aos moradores e ferindo algumas pessoas e varios animaes.

Nos primeiros momentos não foi possivel estabelecer com precisão a causa de semelhante saraivada.

Houve correrias por toda a parte.

Aos poucos, porém, o panico foi cedendo logar á calma. E em pouco já se conhecia a causa do sinistro — a explosão de uma nova substancia que deveria ser empregada para quebrar pedras.

Foram apparecendo, porém, os feridos:

A menina Palmyra foi attingida no quintal de sua casa, no n.º 61, onde se encontravá na companhia de sua mãe; O limador José Moreira, de 30 annos, solteiro, brasileiro, residente á Rua Visconde da Gavea n.º 62, ferido nos braços; O chauffeur Custodio de tal, casado, portuguez, residente em S. Paulo, ferido na região frontal; no numero 69, onde funcciona um estabulo, foi attingido o mecanico Sevéro Augusto de Sá, casado, portuguez, de 45 annos de edade, residente á rua Gonçalves n.º 11.

Alguns animaes foram tambem attingidos por pedras

No estabulo a que nos referimos acima, uma vacca foi morta, além de feridas outras.

Todas as pessoas feridas foram medicadas pela Assistencia Municipal.

A pequena Palmyra, cujo estado era de maior gravidade, foi internada no Hospital de Prompto Soccorro, onde ficou em tratamento.

A policia tomou conhecimento do facto.

A pedreira em questão é de propriedade da Companhia Fornecedora de Materiaes.

Ondulações Permanentes Gratuitas

BASTA A APRESENTAÇAO DE UM "COUPON" DO "DIARIO CARIOCA"

Um dos cabellos "ondulados", na Secção Pelcy, annexa do "Instituto Briar", com a apresentação do "coupon" do DIA-

RIO CARIOCA, publicado no dia 17 do corrente e que são validos até o dia 23.

Domingo proximo, será publicado o "coupon" da 2.ª serie, acompanhado do regulamento interno.

As leitoras do DIARIO CARIOCA serão attendidas das 9 ás 17 horas.

Ratificada a Adhesão da Argentina á Liga das Nações

BUENOS AIRES, 19 — (Havas) — A commissão de negocios estrangeiros do Senado deu parecer favoravel á ratificação da adhesão da Argentina á Sociedade das Nações.

AQUI!... ALI!... ACOLA'!...

UMA CASA DE JOGATINA BARATA FUNCCIONANDO COM A FREQUENCIA DE MENORES

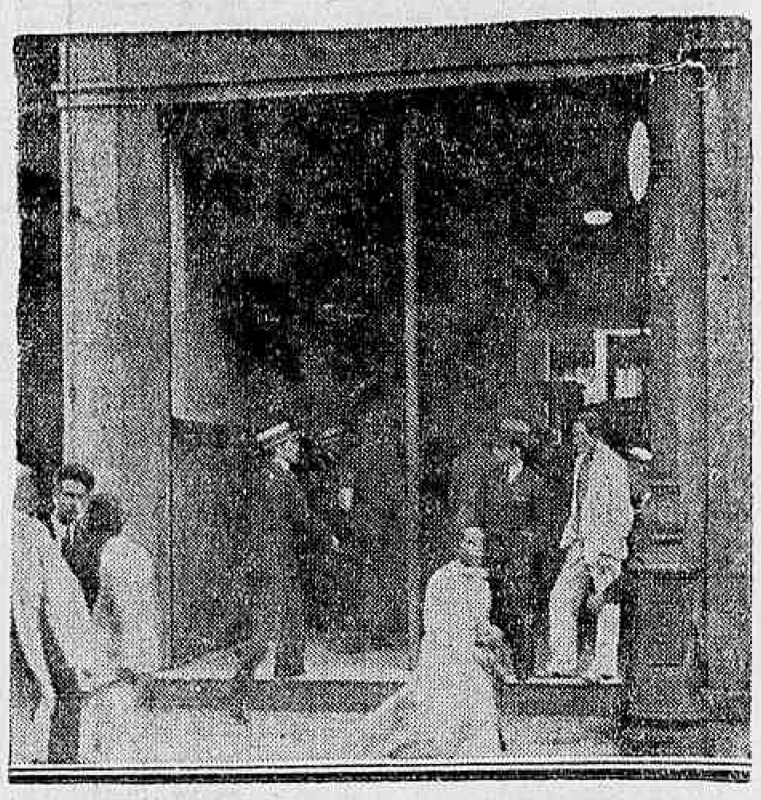

Habitués, vendo-se menores, á porta de uma casa de jogatina esperando o seu funccionamento

E' certo que o jogo é tão antigo quanto ao tempo. Dado, porém, os seus maleficios o terrivel cancro social sempre foi combatido.

Os jogos publicos só foram populares na Grecia, onde se realizavam sob a invocação dos Deuses, num culto solenne e festivo, aos feitos victoriosos dos seus heroes e dos seus deuses.

Os mais celebres eram os Olympicos: de Dulphes, de Neméa e do Isthmo, mesmo assim, realizados em determinadas épocas.

Eram jogos sportivos e cultivavam-se sob a legenda: "mens sano in corpore sano".

Longe desta época, num seculo dos inventos, numa cidade moderna, vimos de assistir, quotidianamente, o espectaculo cantado por Homero na sua sexta rapsodia e odysséa—os jogos publicos.

Ahi estão nos quatro cantos da cidade os jogos sportivos, não praticados por um culto solenne e festivo dos feitos de heroes, ou ao culto dos deuses, mas tão sómente pela batota e em favor dos seus exploradores.

Annunciou-se que o jogo seria regulamentado. Era uma renda para os cofres do municipio, e, após os reclames que appareceram, surgiram como cogumellos, á guisa de jogos sportivos, em todos os cantos da cidade, sob a denominação dos diversos sports, verdadeiras casas de tavolagem.

Tinhamos, é certo, duas ou tres casas, quasi no genero das que hoje infestam a nossa metropole.

Eram, porém, casas que funccionavam patenteadas, garantidas por mandados judiciarios, e os seus proprietarios ou exploradores, esforçavam-se para dar ás mesmas um certo cunho de decencia e moralidade, evitando a frequencia de menores e pessoas duvidosas.

Com esta avalanche de casas de jogatna, alastrou-se o terrivel vicio.

Uma das casas de jogatina, vendo-se o pomposo titulo Sportivo

O polvo com os seus tentaculos, vae arrastando á desgraça infelizes homens de trabalho e menores, que deixando as officinas fascinados por maiores [illegible] os perdem os minguados mil réis que conseguiram no labor diario.

Não somos pelo jogo, pois conhecemos, o velho proverbio "o jogo, como a prostituição tem tres partes: A Esperança, a Infamia e a Morte. E' pela primeira que se entra e pelas outras que se sai," mas não atinamos porque se persegue por exemplo o jogo do bicho, e consente-se no funccionamento dos taes jogos denominados sportivos, muito mais nocivos que aquelle.

Concordamos com o funccionamento dos Casinos, centro de diversões elegantes, frequentados por pessoas classificadas e com pósses mas discordamos que as casas de jogos baratos e ainda mais como sportivos, quando é certo, que nas mesmas nenhum sport é praticado, funccionam desbragadamente pela fórma que fazem.

Se a Prefeitura vê nestas casas de jogos, uma fonte de renda para os seus cofres, moralise-se a situação.

Evite a frequencia de menores, procure zelar pela sorte de inexperientes que, attraidos pelos reclames, luminarias e musicas, ali vão e são depenados.

Não é justo, que se escorche menores e incautos em favor dos cofres do municipio

E' ainda tempo de ser a questão examinada e saneada a cidade do terrivel cancro.

BRINS

Padrões novos — Inicio da grande venda

METRO DE OURO

159, ROSARIO, 159

A PROXIMA REALIZAÇÃO DA "CONFERENCIA PARA A UNIFORMIZAÇÃO DA CAMPANHA CONTRA A LEPRA"

S. PAULO 18 (D. C.) — Com a approximação do periodo 25|30 do corrente mez que será assignalado pelo transcurso da "Conferencia para a uniformização da campanha contra a Lepra", melhor se positivam os preparativos da Federação das Sociedades de Assistencia aos Lazaros e Defesa contra a Lepra, sua promotora.

Conforme é do conhecimento publico, esse certamen terá logar no edificio do Syllogêo Brasileiro, no Rio de Janeiro, com a assistencia de todos os interessados na causa hansenianista.

ORGANIZAÇÃO

Pautando o desdobramento dos seus trabalhos pelas directrizes habituaes, a "Conferencia" estará sob a organização de duas commissões — uma, executiva tendo como presidente de honra o dr. Washington Pires ministro da Educação e Saude Publica e outra technica, sob a direcção do prof. Eduardo Rabello, que terá como vice-presidentes os chefes de Prophylaxia da Lepra no Districto Federal e nos Estados.

Como vice-presidentes de honra comparecerão o dr. Raul de Almeida Magalhães, director geral do Departamento Nacional de Saude Publica; o prof. Carlos Chagas, director do Instituto Oswaldo Cruz, de Manguinhos, e os directores dos Serviços Sanitarios dos Estados.

Occupará a presidencia da parte executiva o presidente da Federação das Sociedades de Assistencia aos Lazaros e Defesa contra a Lepra.

PARTICIPAÇAO DOS GREMIOS HANSENIANISTAS, INSTITUTOS SCIENTIFICOS E LEPROLOGO

Dada a objectividade dos themas que serão tratados nesse congresso perante a attenção dos mestres, quasi todos os gremios hansenianistas do paiz, varios institutos scientificos e alguns especialistas na materia já hypothecaram a sua solidariedade á Federação das Sociedades de Assistencia aos Lazaros e Defesa contra a Lepra, promettendo participar da Conferencia, ou pessoalmente, ou através de seus representantes e theses.

ADHESÕES

Augmenta de instante a instantes o numero de adhesões á "Conferencia" pelos nomes de maior prestigio na admiração nacional.

Nota-se mesmo uma certa unanimidade de pontos do vista, relativamente ao certame, entre todas essas expressões da medicina e da sociedade brasileira. Concordam todas em que a sua realização é urgente e imprescindivel.

Assim, á lista anterior, repleta de tantos e tão significativos nomes, torna-se preciso agora accrescentar mais alguns: dr. Rodrigo Romeiro, cuja personalidade está ligada de perto na realização dos Leprosarios Regionaes de São Paulo; dr. Bernardo Rutowitcz, director do Leprosario do Prata; dr. Mario Augusto de Figueiredo, presidente do Centro de Saude de Divinopolis, da Inspectoria dos Centros de Saude e Prophylaxia de Minas; dr. Arthur de Assis Curvello, presidente da Liga São Luiz de Cedral, neste Estado; dr. Onofre Lemos, inspector chefe do Serviço de Lepra do Estado do Rio Grande do Norte; dr. Mario Mazagão, secretario da Justiça e da Segurança Publica deste Estado; e academicos da Faculdade de Medicina da Bahia.

Tambem a A. P. I. endereçou o seguinte officio: — "São Paulo 31 de agosto de 1933. — Exma. sra. d. Alice de Toledo Ribas Tibiriçá, d. d. presidente da Federação das Sociedades de Assistencia aos Lazaros. Capital — Exma. sra. — A Associação Paulista de Imprensa apresenta a essa Federação seus mais vivos agradecimentos pelo convite que teve a gentileza de enviar ao nosso presidente, dr. Alberto Siqueira Reis, no sentido de assistir ou se fazer representar na conferencia para uniformização da campanha contra a lepra, a realizar-se no Rio de Janeiro, em setembro proximo. Sem mais, valho-me da opportunidade para apresentar a v. s. os nossos protestos de consideração e apreço. — p. Associação Paulista de Imprensa. — (a) Ruy Nogueira Martins, 1º secretario."

— Adheriram officialmente, até esta data, os Estados de S. Paulo, Rio de Janeiro, Espirito Santo, Paraná, Goyaz, Matto Grosso, Pará, Ceará, Parahyba, Maranhão e Rio Grande do Norte, além do Dep. Nacional de Saude Publica.

REPRESENTAÇAO FLUMINENSE

Em reunião havida a 26 do mez passado, sob a presidencia do dr. Americo Oberlaender, director da Saude Publica do Estado do Rio deliberou a Sociedade Fluminense de Assistencia aos Lazaros que a sua representação nas questões technicas da futura "Conferencia" seja feita por intermedio dos srs. drs. Americo Oberlaender, Augusto Mesquita, Lauro Pinheiro Motta, Luiz Palmier e Parreiras Horta; um representante da Associação Fluminense de Estudantes da Universidade do Rio, que indicou o doutorando João Jorge Nemer; e um do Directorio Academico da Faculdade de Medicina de Nictheroy.

UMA PEQUENA MONOGRAPHIA ENVIADA DE BELEM DO PARA'

Entre os trabalhos que começam a chegar ás mãos dos organizadores technicos da "Conferencia", podemos registar, hoje, uma pequena monographia sobre themas de relevante opportunidade para o hansenianismo, que foi enviada pelo dr. Amanajás Filho, presidente interino da Liga contra a Lepra de Belém do Pará.

Vendam-se nossos jornaes em navios estrangeiros!

Informada por uma communicação do "Touring Club do Brasil" de que era feita a bordo dos navios estrangeiros, surtos em nosso porto, exclusivamente a venda dos jornaes estrangeiros — a Associação Brasileira de Imprensa, pelo seu presidente, vem de officiar ao ministro da Fazenda pedindo providencias no sentido de ser ali obrigatoria a venda tambem de jornaes brasileiros.